BERNARDO HOLTZER
RIOJA 1853 DPTO. 3
CIUDAD

LOS ANDES

DIECIOCHO PAGINAS
Precio del Ejemplar: $ 700.-

Año XCVIII | Registro Nacional de la Propiedad Intelectual Año 1979: Nº 10.206 | MENDOZA — Sábado 23 de Febrero de 1980 | Publicación adherida al Instituto Verificador de Circulaciones | Núm. 32.639

A defender intereses en la Antártida se exhortó

Graffigna expresó que la crisis de recursos distorsiona las relaciones internacionales y exige actitudes firmes

Base Aérea Antártica, Vicecomodoro Marambio. — 22 (NA) — El comandante en jefe de la Fuerza Aérea, brigadier general Omar Graffigna, afirmó hoy aquí que "la crisis de recursos distorsiona las relaciones internacionales y exige actitudes programáticas, firmes y definidas "por lo que instó a "redoblar esfuerzos y presencia de apoyo de nuestros legítimos intereses".

Graffigna que llegó ayer a esta base aérea, ubicada a 64 grados 14 de latitud sur y 56 grados de longitud oeste, habló hoy al celebrarse el "Día de la Antártida" en conmemoración del arribo al continente blanco de la primera dotación científica Argentina, hace 76 años.

El jefe aeronáutico revistó efectivos y luego habló sobre un proyecto de "optimización total del Complejo Operativo y Logístico Marambio', en un mediano plazo.

Anunció que "por medio de una adecuada distribución de estaciones de apoyo y utilizando helicópteros pesados quedarán entrelazadas en forma eficiente y segura la totalidad de las bases antárticas argentinas".

"Esto permitirá —dijo el rápido desplazamiento de hombres y materiales afectados a las tareas de prospección de nuestros recursos naturales en toda la extensión del sector antártico.

Graffigna dijo asimismo que "muy pronto será también rutina en esta base aérea el lanzamiento cotidiano de cohetes meteorológicos que permitirán obtener y procesar datos de vital importancia para la anticipación de los fenómenos climáticos reguladores de nuestra economía en el campo agrícola - ganadero".

En el acto celebratorio estuvieron presentes junto a Graffigna, el jefe de Estado Mayor del Comando de Instrucción, brigadier Horacio Alberto Ratti; el director general de Infraestructura, brigadier Horacio Emilio Hunicke; el director general de Material Aeronáutico, brigadier Guillermo Héctor Marotta y el jefe III del Estado Mayor General, brigadier Ricardo Augusto Pena.

Graffigna también evocó el aporte de la Fuerza Aérea a la presencia argentina en lo que llamó "nuestro desierto blanco" y dijo que "desde los inicios de los años cincuenta, cuando se venía a estas latitudes con los Avro-Lincoln, abriendo frágiles surcos en un espacio casi mítico, hasta hoy que con los Hércules estamos consolidando seguros y promisorios asentamientos humanos, sólo han cambiado los medios disponibles".

El comandante en jefe de la

(Pasa a la Pág. 3 Col. 3ª)

El índice inflacionario va "a ser descendente"

Lo afirmó el director del BID Christian Zimmerman

BUENOS AIRES, 22 (NA). — El nuevo director ejecutivo por la Argentina y Chile en el Banco Interamericano de Desarrollo (BID), Christian Zimmerman, se mostró hoy optimista con respecto al resultado de la lucha contra la inflación en el país y dijo que el gobierno nacional ya tomó en esa materia "el 90 por ciento de las medidas necesarias".

El ex vicepresidente del Banco Central, quien remplaza en el BID a Guillermo Zubarán, muerto el año pasado en un accidente de aviación, aseguró que el índice inflacionario en la Argentina "va a ser descendente".

En cambio dijo que no se siente "muy optimista en cuanto a la lucha contra la inflación en el mundo occidental", en el que los factores políticos "han pasado a ser más importantes que los económicos".

El Dr. Zimmerman arribó al país luego de cumplir una gira por Estados Unidos y España, y poco después, en un aparte con los periodistas en el aeropuerto internacional de Ezeiza, adelantó que asumirá sus funciones en el BID "en el curso de la semana que comienza el 3 de marzo".

El funcionario añadió sobre el tema de la inflación en Ar-

(Pasa a la Pág. 3 Col. 4ª)

El nuevo director ejecutivo del Banco Interamericano de Desarrollo, Cristián Zimmerman, al llegar ayer al aeropuerto de Ezeiza, procedente de Madrid (Radiofoto de United Press International).

Rusia ofreció retirar tropas de Afganistán

Brezhnev afirmó que se efectivizará la medida apenas termine la interferencia foránea contra ese país. Cargos contra la Unión

MOSCU, 22 (UPI). — El presidente Leonid Brezhnev ofreció hoy retirar las tropas soviéticas de Afganistán apenas termine la "interferencia foránea" contra ese país.

Brezhnev, hablando a los votantes en una concentración efectuada dos días antes de las elecciones parlamentarias, se refirió a la situación de Afganistán que ha causado el deterioro de las relaciones soviético-norteamericanas.

El mandatario soviético anunció asimismo un vuelo espacial conjunto con la India, al que calificó como "un símbolo de nuestra amistad".

El líder soviético de 73 años de edad habló lentamente y con voz pastosa en el recinto colmado de personas del Palacio de los Congresos en el Kremlin.

"Estados Unidos demanda sonoramente la retirada de las tropas soviéticas, pero en realidad está haciendo todo para eliminar esta posibilidad", expresó. "Está continuando e intensificando su interferencia en los asuntos de Afganistán".

"Deseo declarar en forma muy definitiva: estaremos preparados para comenzar la retirada de nuestras tropas tan pronto como todas las formas de interferencia externa dirigidas contra el gobierno y el pueblo de Afganistán sean terminadas completamente. Dejemos que Estados Unidos y los vecinos de Afganistán garanticen esto y entonces dejará de existir la necesidad de asistencia militar soviética".

Brezhnev fue el último de los candidatos que habló a los votantes antes de las elecciones del domingo para el Sóviet Supremo de la Federación Rusa. El mandatario representa al distrito Baumansky de Moscú.

Brezhnev no dio detalles del planeado proyecto espacial de la Unión Soviética y la India.

La Unión Soviética envió previamente cosmonautas de Checoslovaquia, Bulgaria, Alemania Oriental y Polonia en vuelos conjuntos orbitales.

Brezhnev dijo que el actual deterioro en las relaciones soviético-norteamericanas puede rastrearse hacia Wáshington.

"Ahora que las fuerzas del imperialismo han lanzado una contraofensiva contra el alivio de las tensiones, contra la paz y contra los derechos de los pueblos, la unidad de acción de las naciones socialistas para defender estos grandes valores es más importante que nunca", subrayó.

El líder soviético, trazando la declinación de las relaciones con occidente, dijo que "simplemente miren como han respondido al desarrollo de los contactos mutuamente ventajosos de los países socialistas con muchos países capitalistas, el éxito de la conferencia europea en Helsinki, a la victoria de los pueblos revolucionarios de Angola y Etiopía... Su respuesta fue peculiar. Comenzaron a demorar las conversaciones sobre el tratado Salt II y luego la ratificación de ese tratado... Impusieron a los países de la OTAN un programa de armamento intensivo a largo plazo. Congelaron, y en una cantidad de instancias torpedearon, las conversaciones sobre problemas de desarme.

"Y entonces adoptaron la decisión provocatoria de desplegar en Europa Occidental nuevos misiles norteamericanos apuntando hacia la Unión Soviética y sus aliados", expresó.

Luego, volviendo su atención a la situación en el subcontinente indio y en el sudeste asiático, Brezhnev preguntó: "¿Por qué Wáshington se pone histérico en una escala global? ¿Cuáles son los propósitos de hacer circular una mentira sobre la guerra de los rusos contra el pueblo afgano, sobre una amenaza soviética a Paquistán, a Irán y así por el estilo?".

"La respuesta es clara. Wáshington simplemente necesita un pretexto para ampliar su expansión en Asia y crea este pretexto por cualquier medio".

Observadores internacionales en Moscú dijeron que el discurso de Brezhnev no pareció abrir nuevos cursos en materia de relaciones exteriores, sino que constituyó un intento de trazar la tendencia de deterioro en las relaciones entre Oriente y Occidente.

Discursos previos de otros funcionarios soviéticos han indicado que las estimadas 75.000 tropas soviéticas en Afganistán serían retiradas cuando cese la "agresión extranjera".

Desde que envió las tropas a Afganistán en diciembre, Moscú ha sostenido que Estados Unidos y China están entrenando rebeldes musulmanes basados en Paquistán para combatir al régimen de Kabul.

Durante el discurso Brezhnev pareció hallarse en buena salud, aunque habló con las dificultades características de su voz que ya se percibieron en apariciones públicas previas.

Junto a Brezhnev se encontraban importantes miembros del politburó, incluyendo el primer ministro Alexei Kosygin, el ideólogo comunista Mikhail Suslov y el ministro de Defensa Dmitri Ustinov.

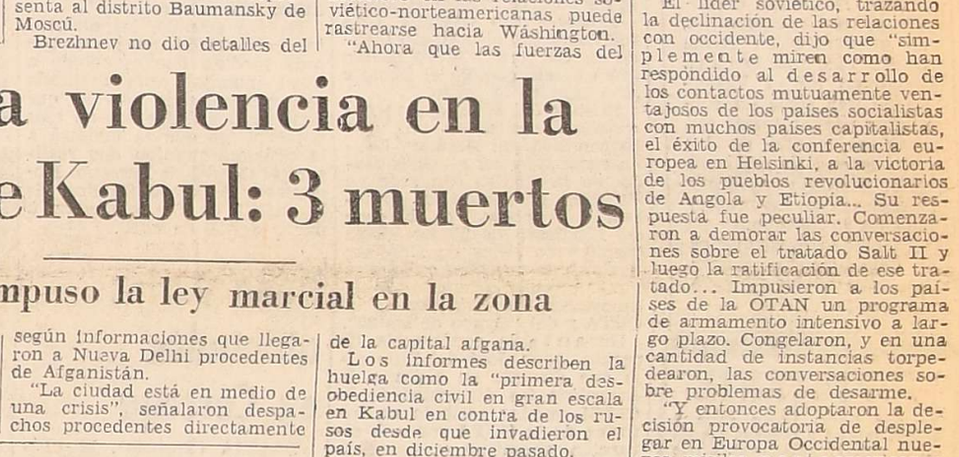

El secretario general del Partido Comunista y presidente de la Unión Soviética, Leonid Brezhnev, habla ante una concentración dos días antes de las elecciones parlamentarias. (Radiofoto de UPI).

Nuestros derechos soberanos en la zona austral, reafirmó el almirante Lambruschini

BUENOS AIRES, 22 (NA).— El comandante en jefe de la Armada, almirante Armando Lambruschini, reafirmó hoy "nuestros derechos soberanos" en el continente antártico al recordar hoy el 76 aniversario de la llegada a la Antártida de la primera dotación científica argentina.

Lambruschini cursó mensajes a sus colegas del Ejército y de la Fuerza Aérea y a las bases y destacamentos navales con asiento en el sector antártico argentino así como a la Agrupación Naval Antártica.

El mensaje dirigido al teniente general Leopoldo Galtieri y al brigadier general Omar Graffigna expresa que "al celebrarse el Día de la Antártida, hago llegar mis saludos y el de la Armada Argentina, al señor comandante en jefe y por su intermedio a todos los miembros de esa institución que, en una acción mancomunada de los esfuerzos que las Fuerzas Armadas cumplen en ese confín patrio, reafirman nuestros derechos soberanos en el continente antártico con coraje, voluntad, capacidad y labor científica, que honran a la Nación y a la humanidad toda".

A su vez en el mensaje dirigido a las bases y destacamentos navales y a la Agrupación Naval Antártica expresó que "desde los ya lejanos días de las hazañas de la corbeta Uruguay, y la primera instalación naval permanente en la antártida nuestra Armada ha mantenido una presencia ininterrumpida que avala nuestros derechos soberanos en aquella porción de la Patria".

A continuación hizo llegar "un especial saludo y felicitaciones por su eficaz labor al personal de nuestras dotaciones antárticas que, en acción de esfuerzos mancomunados con Ejército, Fuerza Aérea y la Dirección Nacional del Antártico, mantienen firmes el espíritu que siempre ha caracterizado a los miembros de la Armada".

Por último afirma que en este día "es oportunidad propicia para recordarles que, de los deberes cumplidos y a cumplir, depende nuestra honra y el beneficio de la Nación".

Estalló la violencia en la huelga de Kabul: 3 muertos

El gobierno impuso la ley marcial en la zona

NUEVA YORK, 22. (UPI). — La violencia estalló hoy en la huelga general del comercio de Kabul en contra de la ocupación soviética, dejando por lo menos a tres civiles muertos, según informaciones que llegaron a Nueva Delhi procedentes de Afganistán.

"La ciudad está en medio de una crisis", señalaron despachos procedentes directamente de la capital afgana.

Los informes describen la huelga como la "primera desobediencia civil en gran escala en Kabul en contra de los rusos desde que invadieron el país, en diciembre pasado.

Las tiendas de Kabul cerraron sus puertas como parte de la huelga nacional en que participan por lo menos otras nueve ciudades, en protesta por la ocupación soviética.

A mediodía "los tiroteos podían oírse cada pocos minutos en varias partes de la ciudad", señalaron los informes, aunque no quedó en claro quién abrió el fuego.

Las informaciones vaticinan un incremento de la violencia.

"Grandes concentraciones de afganos tuvieron lugar en tres partes de la ciudad. Murieron unos tres civiles", indicaron los informes sin entrar en detalles y sugiriendo que es posible que esas personas hayan perecido en el fuego cruzado.

Al mismo tiempo, pudieron verse volando a ras de los techos de las casas, aviones soviéticos MIG-21, en tanto que entraban a Kabul vehículos blindados transportadores de personal y tropas soviéticas se desplazaban por la ciudad para proteger edificios vitales.

Un corresponsal occidental dijo que unos 2.000 afganos manifestaron cerca del edificio municipal de Kabul portando banderas verdes, simbolizando al Islam, en oposición a las banderas rojas del régimen respaldado por Moscú.

En el sector de Sherpur de Kabul, desde donde podían oírse tiroteos, otros 2.000 afganos manifestaban en las calles.

Los informes señalan que los soviéticos enviaron refuerzos a la capital y que es previsible mayor violencia luego de las plegarias musulmanes vespertinas.

La huelga de Kabul constituyó un "grado imprevisto de éxito" transformándose en un paro nacional que incluyó to-

(Pasa a la Pág. 3 Col. 4ª)

El gabinete analizó el accionar del gobierno

Videla presidió las deliberaciones y cada ministerio expuso las cuestiones pendientes de tratamiento

BUENOS AIRES, 22 (NA). — Un amplio análisis de las acciones de gobierno realizadas y a concretar, realizó hoy el gabinete nacional en su segunda reunión del año y primera después de las vacaciones de sus integrantes, según informó un vocero de la Casa de Gobierno.

Las deliberaciones se iniciaron a las 10.5 y finalizaron a las 13.37 y fueron presididas por el jefe de Estado con la asistencia de la totalidad de los ministros y secretarios del área presidencial. El vocero preciso que cada ministro había hecho una exposición sobre los problemas pendientes de tratamiento, así como del proceso de elaboración de distintos proyectos de leyes y otras medidas que requieren un pronto despacho.

En este sentido pudo saberse que ocupó la atención de los integrantes del gabinete, el proyecto de ley de Obras Sociales que se encuentra a consideración presidencial, así como la reglamentación de la ley de Asociaciones Gremiales de Trabajadores.

También se analizaron aspectos vinculados con la política económica,, particularmente los referidos a la situación de la industria nacional, el traspaso de empresas administradas por el Estado a la actividad privada, y la evolución de los precios que se registran en el mes en curso.

En el terreno político también se habría considerado la instrumentación de las bases políticas de las Fuerzas Armadas para el proceso de reorganización nacional. Asimismo merecieron el análisis de los integrantes del gabinete los programas de inversión de trabajos públicos.

Nuevo sistema monetario dispondrían para 1981

BUENOS AIRES, 22 (NA). — En la conducción económica, y particularmente en el Banco Central, se ha dispuesto acelerar el análisis del tema con el propósito de poner en vigencia un nuevo sistema monetario a partir del primero de enero de 1981, en remplazo del instituido una década atrás por la ley 1818, según afirma en su edición de hoy el diario "La Nación".

Al adelantar los estudios, que tendrían que arrojar decisiones para mediados de año, se constituirá una comisión en el Banco Central para considerar los problemas esencialmente monetarios, y otra "exterior" para coordinar cuestiones de transporte, de seguridad, de impresión, etc., según la versión.

Se afirma cada vez más la idea de que la relación entre un peso y la unidad del nuevo signo no debe resular un número entero que facilite el cálculo, como se hizo en 1970 cuando se estableció una equivalencia de 100 pesos viejos por uno nuevo.

Inclusive se estaría pensando en tener toda la emisión de nuevos billetes y monedas impresos y almacenados para su distribución y sólo a último momento establecer su valor en relación con la actual moneda o con algún instrumento de comparación internacional.

Estos trabajos, de todos modos, no habrá de demorar la emisión de los billetes de 500.000 pesos de la actual denominación, que se conocerán muy probablemente antes de mitad de año.

La existencia de "campos secretos" en nuestro país se negó categóricamente

BUENOS AIRES, 22. (NA). — El gobierno nacional desmintió hoy categóricamente la existencia de "campos secretos" en la Argentina, y en una declaración dada a conocer a través de la Cancillería, sostuvo que así lo pudieron comprobar en su visita al país los representantes de la Comisión Interamericana de Derechos Humanos (CIDH) y de la Cruz Roja Internacional.

El gobierno argentino salió así al cruce de una publicación de "Amnesty International" titulada "Testimonios sobre campos secretos en la Argentina".

El texto del comunicado dado a conocer por el palacio San Martín, es el siguiente:

"Habiendo tomado conocimiento de la publicación realizada por Amnesty Internacional titulada "Testimonios sobre campos secretos en la Argentina", se desmiente categóricamente la existencia de los mismos, hecho que pudo comprobar en su visita a nuestro país, entre el 6 y el 20 de setiembre del último año, la Comisión Interamericana de Derechos Humanos de la Organización de Estados Americanos y también las delegaciones de la Cruz Roja Internacional que visitaron el país en diversas oportunidades".

Ferrocarriles adjudicó obras por valor de 15 mil millones de pesos

BUENOS AIRES, 22 (Télam) — La empresa Ferrocarriles Argentinos adjudicó en algo más de 15 mil millones de pesos la renovación total de las vías generales 1 y 2 del ramal Haedo-Mármol de la línea Sarmiento.

Los trabajos, que se desarrollarán entre los kilómetros 26,8 y 43,6, alcanzarán también a las instalaciones complementarias y se terminarán en un plazo no mayor de cuatro meses a cargo de la empresa S.A.D.E., adjudicataria de la respectiva licitación.

Ese ramal sirve de vinculación a las líneas Sarmiento y Roca y soporta un importante tráfico de cargas, como así también un servicio regular de pasajeros en el corredor hasta La Plata, acrecentado durante el verano en que sirve de nexo a los trenes que corren de Tucumán y Mendoza a Mar del Plata.

Gráficamente, Ferrocarriles Argentinos dijo que el "estado actual de las vías, en el sector comprendido entre Tablada, empalme Témperley y Mármol", no permite que sea recorrido por los convoyes a más de 20 kilómetros horarios".

Por otra parte, los convoyes con cargas, a causa de una fuerte pendiente que presenta la vía en un tramo del ramal, deben ser fraccionados para disminuir la capacidad de arrastre de 1.200 a 800 toneladas, lo que ocasiona un mayor costo operativo y el desaprovechamiento de la tracción.

La renovación se efectuará con rieles de 50,6 kilogramos por metro, soldados a 36 metros, empleándose 1.666 durmientes de quebracho blanco creosotados por kilómetro.

En cuanto a la fijación, se efectuará con tirafondos y anclas utilizando piedra balasto a razón de 200 toneladas por kilómetro.

Paralelamente se hará la reparación integral y el repintado de alcantarillas y puentes, renovándose totalmente los pasos a nivel para facilitar el paso de los automotores por la zona de vías.

En toda la tarea se emplearán elementos mecánicos, de ahí lo extremadamente corto del plazo de cuatro meses fijado para la terminación de los trabajos.

Paolino dijo que se inició la revisión del sistema educativo

Fijó además, los alcances de las mejoras del proceso

BUENOS AIRES, 22 (NA). — El secretario de Estado de Educación, José Angel Paolino, anunció en declaraciones periodísticas que ya comenzó "la revisión del sistema educativo y la adopción de medidas que se consideran prioritarias para ella", acotando que en el ámbito universitario ese proceso "debe comprender la jerarquización docente".

Paolino, que comparte las responsabilidades de la conducción educativa con el titular de la cartera, Juan Rafael Llerrena Amadeo, desde noviembre de 1978, señaló, asimismo, que "nuestros programas para el mejoramiento de la educación tiene su marco de referencia en la resolución ministerial 1622, del año pasado".

En diálogo con Noticias Argentinas, el secretario de Educación manifestó que "la calidad de la enseñanza argentina y el mejoramiento de las condiciones de trabajo del docente, tanto en el orden pedagógico como en el de la jerarquización profesional, constituirán el fundamento de las acciones que tienen como objetivo introducir cambios profundos en la educación. Tal es el compromiso contraído con el gobierno de las Fuerzas Armadas", enfatizó.

Al fijar el alcance de la revisión del proceso y de las estructuras educativas, el profesor Paolino estimó que "la misma afectará a planes, métodos y técnicos, sobre la base de una concepción de la educación personalizada".

"Todo esto tiende a enriquecer los contenidos y actividades que necesariamente deberán tener en cuenta las raíces esenciales de nuestra cultura y la realidad contemporánea", agregó el alto funcionario nacional.

Puntualizó, además, que "no se nos escapa que en el sistema univertisario, la revisión debe comprender la jerarquización docente y la organización pedagógica de las universitades, entre otros aspectos".

Recordó Paolino que "la resolución 1.622, a la que me referí, contiene el marco referencial para la revisión y mejoramiento del sistema educativo porque apunta a la transformación de su estructura y al mejoramiento del cuerpo docente".

"Por ello planteamos, en esa resolución, la necesidad de diversificar la oferta educativa y generalizar la capacitación profesional técnica de acuerdo con las exigencias personales y las demandas del desarrollo regional", dijo Paolino.

Añadió que "la reducción de los índices del analfabetismo y de la deserción escolar se alcanzará a través de mecanismos perfectamente planificados en un plazo que, naturalmente, no puede ser breve".

Manifestó, también, el secretario de Estado, que "se reestructura el subsistema de formación docente para los niveles preprimario, primario, medio y superior, atendiendo a las exigencias científicas, tecnológicas y demandas regionales, a la vez que se implementará un sistema nacional de capacitación y formación docente".

"Hemos advertido, asimismo —dijo Paolino— que nuestros planes de acción deberán llevarse a cabo mientras establecemos una actividad coordinada con otros ministerios tendientes a mejorar las condiciones socio-económicas culturales de la familia".

Advirtió Paolino, en el mismo orden de cosas, que "desarrollaremos planes que afectarán a todas las modalidades de la enseñanza para concretar, en el tiempo de gestión que nos falta, por lo menos los primeros aspectos de la revisión sistema educativo nacional".

Se consolida el gobierno colectivo de Yugoslavia

Dos comités, uno del estado y otro del partido comunista, se dividen las responsabilidades

BELGRADO, 22 (UPI). — Aunque el presidente Josip Broz Tito sigue aferrado a la vida, el gobierno colegiado designado por el mismo ya está al frente del país y consolidando su poder, pese a que hay claros indicios de que está surgiendo un grupo más influyente que el resto de sus colegas.

Un alto funcionarios del gobierno dijo hoy que algunos miembros de los dos comités encargados de gobernar el país, que en teoría son homogéneos, han venido ganando influencia y que los grupos están ya actuando como si Tito hubiera muerto.

Tito, preparó su sucesión desde hace varios años, y en vez de traspasar el poder a un pequeño grupo estableció dos comités, uno del gobierno y otro del Partido Comunista, que se dividirán las responsabilidades.

"Tenemos que depender ahora de la dirección colectiva para compensar la ausencia de Tito de la vida política", dijo el funcionario.

"Por supuesto, no todos los miembros son iguales, no todos tienen la misma capacidad, no todos tienen la misma popularidad", añadió.

Fuentes yugoslavas hablan de la posible formación de un "círculo interno" de seis o tal vez 12 de los 24 miembros del comité central del Partido Comunista, entre los que se contarían los más importantes dirigentes, pero eso ni se ha confirmado o siquiera mencionado oficialmente.

Diplomáticos occidentales han lanzado la teoría de que ese círculo influyente podría definirse a medida que los comités centrales del partido y del gobierno se sienten más confiados en sostener las riendas del poder.

Entre los que se mencionan más frecuentemente en este grupo están Vladimir Bakaric, camarada de Tito, durante la guerra, que aunque está enfermo es miembro de ambos comités; Stane Dolanc, durante mucho tiempo secretario del partido, que el año pasado se retiró del cargo para dedicar su atención a otros problemas del partido, y Nikola Ljubicic, ministro de Defensa desde hace tiempo y un hombre clave por sus vinculaciones con el ejército.

Otros que se mencionan son el ex ministro de Relaciones Exteriores, Milos Minic, reconocido experto en política exterior, y Susan Dragosavac, el actual secretario del partido, que se hace cada vez más visible.

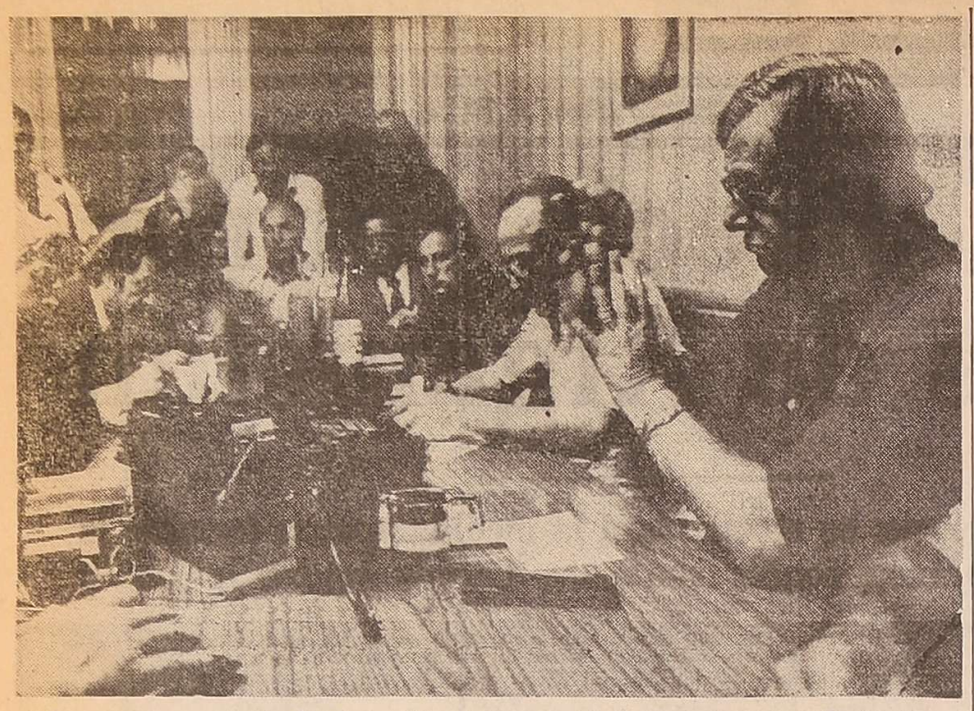

Representantes de la Confederación Internacional de Organizaciones Sindicales Libres (CIOLS), durante la conferencia de prensa que ofrecieron ayer en Buenos Aires. (Radiofoto de United Press International).

La situación gremial en el país ha sido criticada

BUENOS AIRES, 22 (NA). — Dos dirigentes de la Confederación Internacional de Organizaciones Sindicales Libres (CIOSL) actualmente de visita en esta capital, afirmaron hoy en una conferencia de prensa que ese nucleamiento internacional podría ordenar un boicot gremial mundial contra la Argentina, Chile y Uruguay, si los movimientos obreros de esos países así lo solicitan.

Los líderes gremiales, Juan José del Pino y Enzo Friso, quienes mañana finalizarán su visita a la Argentina, afirmaron también que "la situación sindical argentina es aún más grave que la de Chile" y anticiparon que "seguramente la Organización Internacional del Trabajo (OIT) condenará al gobierno argentino ante las quejas que ya se han presentado en Ginebra contra la nueva ley de Organizaciones Gremiales, recientemente sancionada".

Friso anunció también que probablemente visite la Argentina dentro de dos meses el titular de la CIOSL, el alemán Otto Kersen "para reiniciar el diálogo con el presidente Videla comenzado en su anterior misión hace dos años".

En ese sentido, afirmó que en esa oportunidad Videla había asegurado a Kersen que el gobierno argentino consultaría a la CIOSL antes de sancionar la ley gremial. "Desde entonces —agregó— sólo tuvimos dos reuniones con el ministro Liendo en Ginebra y luego parece que no sólo cambió el hombre sino también la política".

Friso y del Pino, que se encuentran realizando una gira informativa por América Latina encargada por el secretariado de la CIOSL con sede en Bruselas, ofrecieron la conferencia de prensa en la sede del Sindicato de Trabajadores Camioneros antes de finalizar la visita de dos días a Buenos Aires, durante los cuales se entrevistaron con dirigentes de la CUTA y del "Grupo de los 20".

Durante la conferencia de prensa, Juan José del Pino dijo que durante su visita a la Argentina los dirigentes de la CIOSL habían recibido un informe de la CUTA sobre la situación argentina y, especialmente, sobre la ley sindical recientemente sancionada que —dijo— "significa una amenaza para la existencia del movimiento obrero".

"Esta ley —señaló— choca con todos los convenios de la OIT, y seguramente por una queja ya presentada en Ginebra habrá una condena al gobierno argentino en la próxima asamblea anual del organismo que tendrá lugar en esa ciudad Suiza en el próximo mes de junio".

Asimismo dijo que las medidas laborales y sociales adoptadas en la Argentina constituían una especie de globo de ensayo o experimento para ver si tienen éxito en su cometido de destruir el movimiento obrero argentino y ser luego aplicados en otros países de América Latina "por lo que —afirmó— la defensa de los derechos de los trabajadores de este país es una tarea para el movimiento obrero de todo el mundo".

Respecto a las formas que podrían adoptar la solidaridad de la CIOSL para los tres países nombrados, Chile, Argentina y Uruguay, Del Pino fue categórico al afirmar que "si los dirigentes de esos países lo solicitan la CIOSL podría organizar un boicot gremial mundial contra esas naciones para hacer conocer el repudio de los trabajadores a las políticas allí desarrolladas".

En ese sentido, los dirigentes de la CIOSL resaltaron que toda medida que se adopte a nivel mundial sería realizada "en concordancia con lo que soliciten los dirigentes de esos países a los que se invitará a la próxima reunión que realizará el Comité de Derechos Humanos y Libertad Sindical de la CIOSL en Cuernavaca, a partir del 20 de abril.

El Papa recibió ayer al cardenal Raúl Primatesta

CIUDAD DEL VATICANO, 22. (Télam-Ansa) — El cardenal Raúl Primatesta, arzobispo de Córdoba y presidente de la Conferencia Episcopal Argentina fue recibido hoy por el Papa Juan Pablo II.

El coloquio tuvo lugar en el estudio privado del Pontífice y duró casi una hora.

El Vaticano, como de costumbre, no facilitó detalles sobre los temas tratados.

El cardenal Primatesta que retornará el domingo a la Argentina, se encuentra en Roma desde hace una semana. Participó en el Vaticano de una serie de reuniones preparatorias del próximo sínodo de los obispos que se realizará en el próximo octubre y se ocupará de los problemas de la familia.

El sínodo episcopal es el organismo consultor del Papa y fue creado por Pablo VI.

"IMPORTANTE"

En sus horas libres gane $ Venda relojes a crédito. Gratis envío pana y portapana. Envíe $ 500 en estampillas a:

"CORALTIC"

1669 DEL VISO BUENOS AIRES

26|1|F|74842|28|2|A

Hubo varios atentados en Córcega

BASTIA (Francia), 22 (Télam/EFE). — Varios edificios bancarios y oficiales franceses fueron alcanzados la pasada noche por la detonación de artefactos explosivos de gran potencia en Bastia, capital de la isla mediterranea de Córdega, confirmó aquí la policía.

Estas sucesivas explosiones se produjeron horas despues de una manifestación en esta capital, organizada por un colectivo de "44 organizaciones democráticas" isleñas que piden la puesta en libertad inmediata de todos los detenidos corsos, acusados de pertenecer a movimientos independentistas.

Aún sin confirmar oficialmente, otras explosiones pueden haber alcanzado otros edificios en Bastia que vuelve a ser escenario de hechos violentos, relacionados con reivindicaciones de autonomía que el gobierno de París rechaza de plano.

En medio de este clima de tensión, tres abogados franceses denunciaron publicamente "la represión política" contra los corsos que desarrolla el tribunal de excepción, llamado "de seguridad del estado", criticado por sus adversarios de no respetar la separación de poderes.

Estos abogados celebraron anoche en París una conferencia de prensa, organizada por "la unión del pueblo corso" (UPC) de tendencia moderada y que propugna una autonomía administrativa.

Los conferenciantes afirmaron asimismo que se encuentran actualmente en cárceles francesas 102 corsos autonomistas y que varios de ellos realizan una huelga de hambre para protestar contra su detención.

Concluyeron en Salta las deliberaciones de obispos

La reunión estuvo destinada a "redoblar esfuerzos para iluminar y evangelizar a la familia argentina"

SALTA, 22 (NA). — Quedó clausurada hoy aquí la reunión de "oración y estudio" de los obispos de las distintas diócesis de las provincias del Noroeste Argentino (NOA), en cuyo transcurso se analizaron las medidas tendientes a "iluminar y evangelizar la familia argentina y buscar la consolidación de la familia como célula fundamental del cuerpo místico de la iglesia y de la humanidad".

Las deliberaciones se llevaron a cabo en la casa de retiro espiritual de "La Choza" en cercanías de la localidad de Lesser, a 10 kilómetros de esta capital.

A la reunión, iniciada el martes pasado, asistieron monseñor Blas Victorio Conrero, de Tucumán, Manuel Tato de la provincia de Santiago del Estero, Julio Medina, de Jujuy, Pedrotores Farías, de Catamarca, Márques Bernal, de Humahuaca, Jujuy, Manuel Guirao, de Orán, Salta y también los obispos de esta provincia Carlos Mariano Pérez y Raúl Casado.

Los prelados revisaron poco antes de la clausura, los documentos e informes finales, asistiendo posteriormente a la misa de clausura que celebró el obispo de esta ciudad, monseñor Carlos Mariano Pérez.

La reunión se llevó a cabo con la "intención de redoblar esfuerzos para iluminar y evangelizar a la familia argentina", buscando también "la consolidación de la familia como célula fundamental del cuerpo místico de la iglesia".

Los obispos manifestaron por conducto de un vocero, estar "seriamente preocupados por la mejor forma de transmitir la doctrina cristiana", ocupando además parte de las deliberaciones del Cónclave Obispal Regional, la situación de la familia argentina.

La situación de la familia argentina, agregó la fuente, es un "tema preocupante" que inquieta a los obispos, "porqué se considera justamente a la familia como la cédula fundamental del cuerpo de la humanidad y del cuerpo místico de la iglesia".

También a fin de examinar exhaustivamente la reactivación de un proceso de evangelización del adulto, se realizaron reuniones especiales con presbíteros asesores, con los cuales se examinó la instrumentación de acciones en ese sentido para el año en curso.

Se concluyó, según el vocero, que "se debe iluminar a los fieles para que informen acertadamente de los principios de la fe, tanto en el orden familiar como en el parroquial y escolar".

Con relación a designaciones, pudo saberse al clausurarse el cónclave obispal, que monseñor Carlos Mariano Pérez, arzobispo de Salta presidirá el episcopado del NOA durante 1980, mientras que monseñor Blás Conrero, de Tucumán, presidirá la Junta Catequista Nacional del NOA, en remplazo de monseñor Pedro Torres Farías.

La próxima reunión prevista para los obispos del NOA se verificará coincidentemente con la Asamblea Episcopal Argentina a realizarse en la localidad de San Miguel, provincia de Buenos Aires, en abril próximo.

Chispazos

por IAN

Prohibieron reuniones en la Universidad de Luján

La medida afecta a profesores, estudiantes y padres que analizaban allí el cierre de esa casa de estudios

BUENOS AIRES, 22. (NA). — El delegado del ministerio de Cultura y Educación en el rectorado de la Universidad Nacional de Luján, Claudio Hugo Massa, prohibió hoy la reunión que semanalmente realizaban en esa casa de altos estudios profesores, estudiantes y padres de alumnos, según afirmaron fuentes dignas de crédito.

Esta es la primera medida que tomó Massa después que el Poder Ejecutivo lo designara a pedido del ministro del ramo, Juan Rafael Llerena Amadeo, en el rectorado de la referida casa de altos estudios.

Desde que los claustros de esa universidad comenzaron a trabajar en favor de la continuidad académica de esa casa de estudios, profesores, estudiantes y padres se reunían una vez a la semana, con la presencia de autoridades policiales y de servicios de seguridad, para analizar el curso de las gestiones.

La reunión de hoy iba a ser la primera desde que el Poder Ejecutivo sancionó la ley de disolución de la Universidad Nacional de Luján. Fue impedida pocas horas antes de su realización.

Visita de Decanos a las instalaciones

BUENOS AIRES, 22. (NA). — Los decanos de las facultades de Agronomía y de Ciencias Veterinarias de la Universidad de Buenos Aires, Ichiro Mizuno y Alejandro Murtagh respectivamente, visitaron esta mañana las instalaciones, Laboratorios y el campo de la Universidad Nacional de Luján, según se supo en fuentes académicas.

Mizuno y Murtagh recorrieron las instalaciones de la Universidad Nacional de Luján sin tomar contacto con los profesores presentes en esa casa de estudios.

La ley que disuelve la universidad de Luján señala que las carreras vinculadas con ciencias agronómicas se dictarán en esa zona bajo la dependencia de la universidad de Buenos Aires.

El Cairo: mataron a un diplomático

TEL AVIV, 22 (UPI). — Un diplomático turco fue asesinado hoy cerca de la embajada de Israel en El Cairo, pero el hecho parece no tener relación con la delegación diplomática israelí, según informó la radio estatal.

En un despacho desde El Cairo, la radio dijo que agentes de seguridad egipcios que estaban de guardia cerca de la embajada de Israel capturaron al hombre que hizo los disparos.

La radio no identificó al diplomático asesinado, pero dijo que era miembro permanente de la embajada turca.

El informe no dio mayores detalles.

La comisión de la ONU viajará hoy a Teherán

Su tarea no estará vinculada con la liberación de los rehenes, dijo el presidente iraní Bani-Sadr

NACIONES UNIDAS, 22 (UPI). — La comisión integrada por las Naciones Unidas para que investigue lo ocurrido durante el reinado del depuesto sha Mohammed Reza Pahlevi en Irán, partirá mañana a Teherán, un día antes de lo previsto, según dijo hoy uno de sus integrantes.

El embajador Mohammed Bedjaoui, que hace dos días regresó inesperadamente a Nueva York por "asuntos privados", se reunió hoy con el secretario general de las Naciones Unidas Kurt Waldheim durante una hora antes de volver a Ginebra.

"No hay problemas. Todo está bien. Vuelvo a Ginebra para juntarme con los otros miembros de la comisión y partir mañana a Teherán", declaró. Al anunciar el miércoles la formación de la comisión de cinco miembros, Waldheim dijo que las autoridades iraníes habían pedido que la delegación aplazara su partida a Teherán hasta este fin de semana. Fuentes de las Naciones Unidas dijeron entonces que la comisión partiría el domingo.

Mientras tanto, el presidente de Irán, Abolhassan Bani-Sadr, se retractó de anteriores declaraciones que vinculaban la tarea de la comisión a la liberación de 50 rehenes norteamericanos que son mantenidos en la embajada estadounidense, donde los militantes dijeron que "el Estados Unidos criminal debe entregar" al depuesto sha.

Las declaraciones coincidieron el jueves con estallidos de violencia en varias ciudades de Irán, incluso en la capital, según informó radio Teherán.

Las hostilidades en Teherán, Shiraz, Sari, Tabriz, Bushehr, Urumiyeh y Ardabil, se produjeron en relación con los debates sobre las elecciones parlamentarias que comenzarán el 7 del mes próximo. La transmisión radial que se captó en Londres, dijo que en los choques hubo varios heridos, pero no precisó la cantidad.

Bani-Sadr, en una entrevista con Radio Canadá, hizo eco de observaciones hechas por el ayatollah Ruhollah Khomeini, quien reiteró el retorno del ex sha Mohammed Reza Pahlevi. Bani-Sadr dijo que el gobierno iraní estaba "firmemente decidido" a que se devolviera al depuesto monarca a fin de ser sometido a juicio. "La labor de la comisión de las Naciones Unidas no tiene relación directa con la liberación de los rehenes norteamericanos en la embajada de Estados Unidos", puntualizó.

Hace una semana, el presidente había dicho que la extradición del ex sha a Irán ya no era un prerrequisito para la liberación de los rehenes.

"Videla debería convocar al pueblo a expresarse"

Así lo afirmó L. León al opinar acerca del próximo mensaje presidencial sobre las bases políticas

BUENOS AIRES, 22 (NA). — El secretario del comité nacional de la Unión Cívica Radical, Luis León, opinó que no sería correcto seguir hablando de la constitución nacional si la seguimos violando", al responder a la encuesta de noticias argentinas acerca de las expectativas existentes en los medios partidarios sobre el próximo mensaje presidencial referido a la implementación de las bases políticas".

"No se lo que va a decir el general Videla —afirmó León— pero tengo idea de lo que si debiera afirmar: concretar la cronología de la institucionalización y convocar al pueblo a expresarse. Todos los plazos de la excepcionalidad están agotados. Si las Fuerzas Armadas insisten en el actual esquema de poder y no se rectifican urgentemente algunas áreas de conducción como educación, economía, política exterior, etc., nuevamente los argentinos podemos perder la suma de muchos esfuerzos hechos por todos en los últimos tiempos".

"Estoy de acuerdo con el general Viola —agregó— cuando expreso que la propuesta política hecha dos años atrás hubiera significado ganar tiempo a la república. Si las Fuerzas Armadas no comprenden que nuestro pueblo debe participar en serio y no artificialmente en el marco nihilista de algunos asesores quedantistas, la inestabilidad nos volverá a consumir como nación".

Afirmó luego: "mantengo mi fe que es el resultado de mi convencimiento republicano. Eso sí, pido por favor que si se insistiera en las formas de la autocracia no se anuncie la democracia. Tampoco sería correcto seguir hablando de la constitución nacional si la seguimos violando".

León afirmó saber "de todos los miedos que despierta vivir en democracia, pero me atrevo a decir fraternalmente a mis compatriotas de las Fuerzas Armadas que no hay otro camino para nuestra paz y nuestra soberanía".

El secretario del comité radical terminó citando esta frase: "cuando se interpreta al pueblo no se fracasa nunca, si no somos generosos, se postergan los tiempos y se elude el sufragio, la historia no recogerá nuestro tiempo".

El embajador de México se despedirá el lunes del presidente Videla

BUENOS AIRES, 22 (NA). — El embajador de México en Buenos Aires, José Antonio Lara Villarreal, se despedirá el próximo lunes del presidente Jorge Videla ,con motivo de su próximo alejamiento de la Argentina, se informó oficialmente.

La entrevista se cumplirá a las 11.30 en la Casa de Gobierno.

Lara Villarreal tiene proyectado viajar el miércoles de la semana próxima a México, poniendo fin así a una gestión de menos de ocho meses al frente de la embajada de su país en Buenos Aires.

Ayer, fuentes diplomáticas dijeron que la sorpresiva partida de Lara se produjo como consecuencia de una decisión de su gobierno de retirar su embajador en Buenos Aires, debido a la negativa de las autoridades argentinas de conceder salvoconducto a los ex dirigentes peronistas Héctor Cámpora, hijo, y Juan Manuel Abal Medina, asilados en la representación azteca en esta capital, desde hace casi cuatro años.

Pero la Cancillería argentina desmintió la especie y dijo que, por el contrario, el diplomático se alejaba de Buenos Aires en razón de haber sido designado para cubrir otro destino en su país.

Negóse un conflicto con la Argentina

MEXICO, 22 (UPI). — México dijo hoy que retirará a su embajador en Buenos Aires porque ha terminado su labor allá, y no debido a un conflicto con el gobierno de la Argentina.

Un vocero de la Secretaría de Relaciones Exteriores dijo que el embajador José Antonio Lara Villarreal regresará a México como parte de "un cambio normal de diplomáticos".

Dijo que la decisión de retirar al embajador no estaba vinculada a la negativa argentina de conceder salvoconducto a dos figuras políticas asiladas en la embajada mexicana en Buenos Aires, para que abandonen el país.

Los dos, José Abel Medina y Héctor Cámpora, hijo, se refugiaron en marzo de 1976 en la misión mexicana de Buenos Aires en busca del asilo político.

El padre de Cámpora —también llamado Héctor— se refugió con ellos en la embajada y recibió un salvoconducto el pasado noviembre para viajar a México. En 1973 Cámpora padre fue presidente de Argentina por dos meses. Desde que llegó a México está siendo sometido a tratamiento contra el cáncer.

No se indicó quién remplazará a Lara Villareal.

Hasta que no se nombre otro embajador, el consejero de la misión —Héctor Mendoza Caamaño— se encargará de los asuntos diarios, dijo el vocero.

Ultiman detalles acerca de un acuerdo con China sobre transporte de cargas

BUENOS AIRES, 22 (Télam) — El secretario de Intereses Marítimos, contraalmirante Carlos Noé Guevara, declaró hoy a periodistas en Pekín, que "con las autoridades de la República Popular China analizaron la implantación del convenio de Transporte Marítimo, firmado en 1978 por el ministro Martínez de Hoz, logrando un acuerdo de nivel ministerial".

Prosiguió el jefe naval señalando que representantes de los sectores privados que acompañan esta importante misión, juntamente con el delegado de la Empresa Líneas Marítimas Argentinas, con asiento en Tokio, ultiman los detalles para poner en práctica el convenio que conducirá a hacer realidad el transporte de cargas por parte iguales en buques de banderas de la Argentina y China".

Ante una consulta el titular de la SEIM se manifestó satisfecho por haber concretado el compromiso porque "las perspectivas que se abren para el entendimiento bilateral son muy grandes no solo en el presente, sino en su proyección hacia el futuro".

Se estima que la solución ideal para lograr una rápida aplicación del acuerdo sobre transporte marítimo, se alcanzaría través de la actuación de un comité coordinar de embarques, que tendrá a su cargo la regulación de la exportación e importación de cargas generales, como de granos.

Por otra parte la SEIM hizo conocer el documento suscripto por el contraalmirante Guevara y el ministro de Comercio Exterior de Filipinas, por el cual "se acuerda la posibilidad de utilizar a Filipinas como punto de transferencia, para el almacenamiento, reembalaje y etiquetado de productos para su posterior distribución. Esta posibilidad deberá ser analizada para evaluar las facilidades provistas por dicho gobierno a la política de incentivos al trasbordo.

Mercado cambiario

BUENOS AIRES, 22 (NA). — Estas son las cotizaciones de las principales divisas que se registraron hoy en las casas de cambio:

DIVISA	Compra	Venta
DOLAR	$ 1.694,00	$ 1.699,00
URUGUAYO	„ 198,40	„ 199,70
CRUZEIRO	„ 37,10	„ 37,90
PESETAS (100)	„ 2.445,00	„ 2.460,00
GUARANIES (100)	„ 1.255,00	„ 1.265,00
SOLES	„ 6,90	„ 7,05
LIRAS (100)	„ 202,00	„ 204,00
BOLIVIANOS	„ 69,30	„ 70,00
MARCOS	„ 964,00	„ 971,00
LIBRA INGLESA	„ 3.860,00	„ 3.890,00
CHILENO	„ 43,50	„ 44,00
FRANCO FRANCES	„ 411,00	„ 415,00
FRANCO SUIZO	„ 1.024,00	„ 1.032,00
FRANCO BELGA	„ 57,50	„ 58,20
DOLAR BANCO NACION (Bill.)	„ 1.690,00	„ 1.700,00
DOLAR BANCO NACION Trans.	„ 1.693,00	„ 1.700,00

M. HEREDIA Y CIA. S.A.

Necesita para Sucursal Mendoza

Máximo Responsable Area Administrativa Contable

Con experiencia mínima 5 años en cargos similares. Deberá ser experto en todos los aspectos contables, incluyendo la confección de balances y actividades administrativas. Edad: 35 a 45 años.

Por carta únicamente indicando actuación anterior, referencias, estudios cursados y pretensiones a:

Sr. DIRECTOR

Piedras 343 - (1070) CAPITAL FEDERAL

Delna Publ.

23|2|F|76819|23|2

Quiniela de Mendoza

El Banco de Previsión Social dio a conocer el resultado de la quiniela sorteada anoche por la Lotería de Mendoza:

1º	Premio	594
2º	„	364
3º	„	567
4º	„	752
5º	„	573
6º	„	670
7º	„	352
8º	„	495
9º	„	903
10º	„	776
11º	„	450
12º	„	442
13º	„	110
14º	„	668
15º	„	481
16º	„	262
17º	„	509
18º	„	255
19º	„	320
20º	„	777

Buenos Aires

LA PLATA, 22 (Télam). Se efectuó hoy un nuevo sorteo de la Lotería de la provincia de Buenos Aires. Los premios de pizarra son los siguientes:

10320	..	$ 210.000.000
35945	..	„ 18.000.000
6488	..	„ 7.500.000
19070	..	„ 4.500.000
38604	..	„ 2.400.000
33160	..	„ 900.000
38749	..	„ 900.000
5933	..	„ 600.000
16424	..	„ 600.000
20696	..	„ 600.000
2870	..	„ 420.000
3462	..	„ 420.000
3682	..	„ 420.000
4967	..	„ 420.000
7507	..	„ 420.000
10013	..	„ 420.000
21848	..	„ 420.000
24828	..	„ 420.000
26140	..	„ 420.000
34044	..	„ 420.000

I.N.T.A.

INSTITUTO NACIONAL DE TECNOLOGIA AGROPECUARIA

Llama a CONCURSO ABIERTO de antecedentes para cubrir cargos directivos:

— **Director de las Estaciones Experimentales Regionales Agropecuarias Alto Valle (Río Negro) y Paraná (Entre Ríos).**
— **Jefe de Extensión Agropecuaria de la Dirección Nacional Asistente de Extensión y Fomento.**
— **Jefes Regionales de Extensión de las Estaciones Experimentales Regionales Agropecuarias Alto Valle del Río Negro (Río Negro); Anguil (La Pampa); Balcarce (Buenos Aires); Corrientes (Corrientes); Paraná (Entre Ríos); Pergamino (Buenos Aires); Presidencia Roque Sáenz Peña (Chaco) y Rafaela (Santa Fe).**

REQUISITOS:

a) Poseer la preparación o capacitación científico-técnica, para desempeñar la función concursada.
b) Poseer título de Ingeniero Agrónomo, Médico Veterinario o títulos equivalentes con exclusión de cualquier otro título profesional,
c) Ser ciudadano argentino. En los casos de los ciudadanos naturalizados deben tener cuatro años de ejercicio de la ciudadanía. (Ley 22.140 del 24/1/80.
d) No tener más de sesenta (60) años cumplidos a la fecha de cierre del concurso.
e) No revistar en INTA en categoría de Director Consulto.

FECHA DE CIERRE: 31 de MARZO de 1980, a las 18.30.

Los formularios del presente concurso pueden ser solicitados por los interesados, personalmente o por carta, a la Secretaría Técnica de la Dirección Nacional, Rivadavia 1439, Oficina 212 (1033), Buenos Aires.

23|2|F|76780|24|2

Económicas

Satisface a los productores la ley de contratistas de viñas

"La Ley 22163, de contratistas de viñas, es un documento que aclara el panorama dificultoso que venimos sufriendo desde varios años atrás, a partir de la puesta en vigencia de la ley 20589", manifestaron dirigentes de la Asociación de Viñateros de Mendoza en el curso de una entrevista.

"La nueva ley aclara y especifica muy bien los derechos y obligaciones del contratista de viñas —dijeron—, que presenta características de autónoma y asociativa. De manera que nos satisface enormemente porque creemos que con este instrumento legal, las relaciones entre propietarios y contratistas van a normalizarse y reinará la armonía. Así se superarán las situaciones conflictivas que se dieron como consecuencia de la interpretación de la ley anterior.

"Por el solo hecho de que la nueva ley permita la realización de contratos individuales —agregaron—, donde ambas partes (propietarios y contratistas) dejan sentadas las condiciones y se evitan posteriores dudas. Por lo tanto la Asociación aconsejará a las partes que firmen nuevos contratos a la brevedad posible, ya que ahora contamos con un instrumento legal importante que hemos estado esperando durante más de tres años.

"Además —explicaron— creemos que ha sido un beneficio grande para el contratista, que tendía a desaparecer a través de las distintas interpretaciones que surgían de la ley anterior. Hay que tener en cuenta que de catorce mil contratistas que había años atrás quedaban solamente unos ocho mil, ya que en diversas oportunidades los propietarios de los viñedos se veían obligados a despedirlos debido a las malas interpretaciones de la ley.

"Nosotros estimamos que con la ley 22163 quedará definida la situación del contratista de viña, trabajadores que siempre han sido considerados con aprecio por la población mendocina.

"Deseamos —agregaron— que la reglamentación que haga la provincia se ajuste a la misma intención que tiene la ley, y que contemple los intereses que necesita Mendoza para que reine la armonía entre las partes y se pueda trabajar con la mayor eficacia posible.

"Creemos que viñateros y contratistas recibirán con beneplácito el texto de la nueva ley, porque podrán firmar con tranquilidad sus contratos y cumplirlos como la ley indica", manifestaron finalmente.

Cabe recordar que debido a las interpretaciones que se hacían respecto a la ley anterior perjudicaron —según expresión de miembros de la asociación— a las partes, sobre todo cuando estipulaban condiciones mejores a las que indicaba la ley.

De los cooperativistas

El señor Carlos Magni, titular de la Asociación de Cooperativas Vitivinícolas de Mendoza manifestó que tiene en este momento la comisión directiva de la entidad a estudio la nueva ley de la que quieren hacer un exhaustivo análisis. Empero no hesitó en manifestar como anticipo previo que "en buena hora que ha llegado ese instrumento legal que fija con exactitud los derechos de los partes contratantes —propietarios de predios vitícolas y frutícolas y contratistas— cual era muy necesario para evitar las desavenencias que en este terreno han solido producirse. La ley —agregó— ha de contribuir a mejorar la relación contractual existente y definir rigurosamente la condición de contratista. Acotó, además, que habría que profundizar el estudio, tareas en la que contribuirán los asesores legales de la institución que preside, en los capítulos y articulado referente a las leyes sociales. En general se mostró satisfecho de una definitiva solución legal a un problema de vieja data que como expresa el mensaje que acompaña al nuevo instrumento legal sancionado por el P. E. Nacional reconoce la relación de carácter asociativo entre los contratantes, pero como figura jurídica diferente aún de la prevista en la ley de arrendamientos rurales y aparcerías, reconociendo igualmente una armonización de los intereses respectivos, destacando que ello será en beneficio de los intereses respectivos como de las economías regionales".

Una cooperativa de seguros en expansión

Recientemente, en pleno radio céntrico comercial de nuestra ciudad, la cooperativa de seguros "Huarpe" ha instalado una nueva sucursal que presta servicios a los clientes que se incorporan en la zona.

Su gerente, el señor Gerardo Sebastián Shimura, un experimentado funcionario del campo de los seguros, manifestó que el objetivo que se han planteado es expandir la prestación de servicios de la cooperativa. "Hasta hace dos meses contamos con una oficina que atendió las necesidades, pero con el tiempo se hizo necesaria la creación de una agencia, que es la que ahora tenemos en funcionamiento.

"Tendemos a ampliar la producción y captar nuevos clientes —explicó—. Y estimamos que en el ejercicio anual vamos a facturar alrededor de un millón de dólares; esas son nuestras aspiraciones.

"Contamos con una empresa ágil, que ofrece precios interesantes para el público, de allí que creamos en la incorporación de nuevos clientes. Además, contamos con las ventajas propias de una organización cooperativista, como es la nuestra.

"También tenemos el aval de la casa central con asiento en la ciudad de San Martín, que tiene una trayectoria conocida de diecisiete años de constante prestación de servicios en la zona Este", manifestó finalmente.

Gerardo Sebastián Shimura

Caso Filippini

Se detectaron síntomas de subversión económica

En el ámbito penal, el juez del Segundo Juzgado se declaró incompetente para continuar sus actuaciones en la causa seguida al grupo Sarriguren, a Daniel Sarriguren, integrantes del directorio de S. A. Luis Filippini Ltda., FICSA y otras entidades. Por lo tanto la causa ha sido remitida al Juzgado Federal Nº 2, debido a que se detectaron síntomas de subversión económica.

Los fundamentos que llevaron a esta interpretación habrían surgido de una resolución de la Sala Primera de la Cámara de Apelaciones en lo Criminal Federal. En ella se consideró ante un caso similar al ocurrido en Mendoza, que "cuando la confianza sustentada en el crédito manejado por bancos y entidades financieras, se ve defraudada por la actuación irregular de los mismos y doloso de sus directores y demás componentes, existe subversión, por cuanto se arruina, se destruye, se quebranta y trastorna todo un ordenamiento jurídico-económico-financiero preestablecido en favor del pueblo que cree en sus instituciones.

"De ahí que —agrega el documento que sirve de antecedente—, cuando una institución financiera (en este caso se interpreta al grupo Sarriguren) llega con motivo de irregularidades a un estado de iliquidez que compromete su solvencia, ello configura un hecho agravado por causa de un perjuicio a la economía nacional, lo que no es lo mismo que ocasionar un perjuicio a la economía de la Nación". Aclara que se fundamenta en los conceptos establecidos por el derecho en la ley 20.840, artículo sexto, párrafo tercero.

En Mendoza, el caso Filippini, que incluye a las empresas del grupo Sarriguren, sería semejante, de acuerdo con lo interpretado por quienes tienen a su cargo la aplicación de la justicia dentro del ámbito penal, a cuya disposición se encuentran detenidos algunos de los funcionarios comprometidos con el grupo económico en cuestión. Y como dijimos al comienzo, al considerarse incompetente para continuar en la causa el titular del Segundo Juzgado en lo Penal, ha transferido las actuaciones correspondientes al Juzgado Federal Nº 2.

Pero a su vez, el Juzgado Federal Nº 2 podría declararse incompetente. En tal caso las actuaciones correspondientes a este conflicto de notable repercusión deberían ser resueltas por el más alto tribunal de la Nación.

Inauguraron anoche en una galería; "Expo Vendimia '80"

En la galería Piazza se inauguró anoche "Expo Vendimia 80", muestra que se extenderá hasta el 2 de marzo próximo y cuyo objetivo es exhibir algunos de los aspectos más resaltantes de la indusria vitivinícola y de sus productos.

La exposición ha sido organizada por la céntrica galería, en adhesión a la Fiesta Nacional de la Vendimia. Incluye diversos stands de establecimientos dedicados a la elaboración del vino, en los que se ofrecerán degutaciones en las horas de mayor concurrencia de público. A ellos se suman dos kioscos pertenecientes, respectivamente, a una empresa de agua mineral y de una conocida firma de fabricantes de quesos.

Además en uno de los sectores del pasaje se han ubicado elementos y maquinarias de museo, que se utilizaban en las antiguas bodegas de nuestra provincia.

Los visitantes que concurren a la muestra reciben en algunos de los stands folletines informativos y explicaciones en torno a los tipos de vinos que se exhiben.

Cabe añadir que también en las vidrieras de los comercios de la galería se exponen productos de nuestra industria madre.

Aumentarían los problemas de la producción nacional

En lo que resta del mes aumentarán los problemas que últimamente sufre la producción nacional. Así lo vaticina el periódico "Prensa Económica" de Buenos Aires, que atribuye esa situación al incremento del retraso cambiario de enero y a que el mercado interno se restringirá todavía más.

Hasta hace poco la producción local era afectada por la imposibilidad de competir en los mercados externos o por la afluencia de artículos importados más económicos. Pero en los dos últimos meses se detecta un endurecimiento del mercado ante la declinación de la demanda final, hecho que perjudica también a las importaciones ya realizadas.

La publicación agrega que el menor ritmo productivo conlleva a un menor nivel de ingresos de los sectores que cobran remuneraciones medias o bajas, los cuales incrementan a su vez el porcentaje del gasto de bienes imprescindibles. En enero el mayor aumento de los precios minoristas, en tanto, se dio en alimentación, con una suba del 10% en carne vacuna.

Demanda

La demanda por bienes nacionales o extranjeros nacionalizados, por el lado de los perceptores de ingresos elevados, también mermó y lo hará más en los próximos meses. Esto se debe a que quienes tienen más capacidad adquisitiva, son también los últimamente importantes demandantes de viajes internacionales. Su consumo, entonces, está constituido en buena parte por artículos extranjeros comprados fuera del país.

El aumento de precios en enero —acota el artículo— pone nuevamente en duda la total efectividad de la política antiinflacionaria aplicada hasta ahora.

Si bien en febrero la inflación será menor por la estacionalidad de precio, por esa razón habrá en marzo y abril un repunte con lo que se intensificará la sobrevaluación del peso.

En 1979, en tanto, la exportación de manzanas y peras disminuyó en un 8% por la insuficiencia del tipo de cambio, situación alarmante si se tiene en cuenta que la producción de estas frutas está destinada en su mayoría al mercado internacional.

La ALALC atraviesa por instancias decisivas

BUENOS AIRES (Saporiti). — La Asociación Latinoamericana de Libre Comercio (ALALC), a dos décadas de su creación, atraviesa por una instancia decisiva. El tratado de Montevideo que la institucionalizó, tenía por objetivos la liberación de lo esencial del comercio intrazonal y la constitución de una zona de libre comercio, al cabo de doce años.

El empuje inicial fue cediendo poco a poco. La entidad afrontó varias crisis cuya nota más importante la constituyó la prórroga de la vigencia del tratado hasta el 31 de diciembre de 1980, dispuesta en Caracas, en el año 1969.

La disparidad en los niveles de desarrollo de los países integrantes ha sido un escollo difícil de superar, pues impidió que todas las partes gozaran de las ventajas del nuevo mecanismo.

Los países más "grandes", los de desarrollo intermedio —que generaron el Grupo Andino— y los de menor desarrollo económico relativo, conforman entidades para las que resulta difícil establecer fórmulas de equilibrio equitativas. Tampoco deben desconocerse los cambios políticos y económicos que se han sucedido en los países miembros.

Las reformas arancelarias aplicadas por varios países, en distintas épocas, han descolocado a los mecanismos básicos que orientan las relaciones intrazonales, perjudicando al esquema global.

La paralización de las negociaciones de carácter multilateral —para formar una lista común de mercaderías desgravadas— y las de carácter bilateral —para integrar las listas nacionales— orientó las negociaciones para el establecimiento de nuevas corrientes comerciales hacia los "acuerdos de complementación industrial", de alcance mucho más limitado que los anteriores y que comprenden, aún hoy, una estrecha gama del universo arancelario.

Por otra parte, prosperaron acuerdos bilaterales que no estaban previstos en los convenios originarios y podrían aparecer, en un sentido estricto, como contradictorios con los objetivos de la ALALC.

Sin duda, la creación y actuación del Grupo Andino marcó las pautas de la evolución de la Asociación, en los últimos doce años. También este acuerdo alcanzó importantes logros subregionales, pero a su vez debió sortear una gran crisis con el retiro de Chile, pocos años atrás.

En 1974 y 1975 se realizaron las llamadas "negociaciones colectivas" con el objeto de revitalizar la ALALC, pero no se consiguieron resultados concretos, en lo que tuvo mucho que ver la férrea posición del Grupo Andino.

El año pasado, en el seno del Comité Ejecutivo Permanente de Montevideo, se efectuaron varias rondas de análisis con vistas a las negociaciones definitivas en el último período de vigencia del tratado. Se plantearon posiciones bastante claras que parecen llevar, poco a poco, hacia un nuevo acuerdo que sustituya al esquema implantado por el tratado de Montevideo sobre bases más amplias y compromisos de cumplimiento más realistas.

Sin considerar los mecanismos institucionales y negociaciones, el comercio efectivo en la zona ha mostrado un dinamismo importante, amparado o no por los acuerdos especiales. El comercio intrazonal cubre el 14,1% del valor de las exportaciones, el doble que el vigente en el año 1962, que fue del 7,1%.

Las circunstancias de orden internacional, los problemas de la energía y los recursos disponibles en la región, facilitan la realización de numerosas transacciones comerciales, financieras, de inversión, intercambio técnico y de otros órdenes que, junto con la realización de grandes obras de infraestructura, llevan progresivamente hacia un mayor grado de interdependencia entre las naciones latinoamericanas.

El grado de interrelación y de integración no formal que se advierte —no previsto por los fundadores de la ALALC— conforma las bases que facilitan la celebración de nuevos acuerdos.

En el transcurso de 1980 se celebrarán dos rondas negociadoras (en Caracas y Asunción), una reunión del Consejo de Ministros y una conferencia extraordinaria con que culminarán los acuerdos que se obtengan.

El marcado pesimismo que se vislumbraba, pocos meses atrás, parece dar lugar a un cauto optimismo, a partir de las posiciones que van perfilándose entre las diversas partes integrantes. La disímil prueba rendida por la ALALC en el transcurso de su existencia se ha convertido en una experiencia que puede perfeccionarse en beneficio de Latinoamérica.

La latente crisis económica y monetaria mundial, las restricciones al comercio internacional, la imperiosa necesidad de fortalecer el desarrollo nacional, el objetivo de ampliar los mercados y elevar las escalas de producción y el desafío demográfico, entre otros, son factores que, junto a las razones de orden político y a la, cada vez más frágil, seguridad internacional, impulsan a las naciones de esta región a multiplicar los contactos de todo orden y acceder a nuevas formas de vinculación que acompañen efectivamente al desarrollo del conjunto.

De tal manera, el hasta hace poco casi seguro fracaso de la ALALC se ha convertido, en poco tiempo, en una vía nada despreciable que, adecuadamente perfeccionada, abre nuevas esperanzas para el futuro de América Latina. Para ello sólo se necesita que la responsabilidad conjunta de las once partes intervinientes acompañen el deseo de los pueblos americanos.

Firmeza y estabilidad en las operaciones ganaderas

BUENOS AIRES, 22 (Télam). — La comercialización de las haciendas de invernada y cría continuó desarrollándose durante la semana con la misma firmeza y animación de las semanas anteriores. Las perspectivas son las de un mercado estable con precios a mantenerse.

En los remates-ferias de la Provincia de Buenos Aires se incrementó el interés por novillos y terneros de los que hay escasez de oferta. En términos generales la demanda supera a la oferta.

Los vacunos de invernada reciben mejor precio que las haciendas para consumo en el mercado de Liniers, donde los valores continuaron parejos, pagándose el novillo tipo consumo corriente alrededor de pesos 1.850 el kilo, contra los 2.100 a 2.300 del novillito o ternero para invernar.

En todas las subastas predominó esta tendencia, favorecida en los últimos días por las oportunas lluvias que se registraron en el oeste de Buenos Aires. Hubo precipitaciones en Pehuajó, América, Trenque Lauquen y General Villegas que dieron un respiro a los campos que a la vez que comenzaron a verdear brindaron un alivio al productor.

Otro de los factores que incide en el mantenimiento de los precios, es la urgencia de numerosos productores por aprovechar los campos sembrados con maíz o sorgo que se secaron y no alcanzaron a madurar por falta de lluvias.

Esos campos necesitan hacienda, razón por la cual sus dueños no escatiman en el pago, con tal de hacerse rápidamente de algunos lotes de novillos, vaquillonas o vacas con cría.

Otro de los factores que incide en el actual nivel de precios es el buen consumo interno.

La hacienda de cría también se vendió con interés, pagándose la vaca ,con un ternero próximo a destetar (el ternero de esta época) entre pesos 340.000 y 350.000 lo que pisa. En cuanto a la vaquillona para entorar, se perdió un poco el interés, por haber pasado el período, que son los meses de octubre, noviembre o diciembre.

En los remates-feria del Litoral y Norte, la plaza de invernada y cría ofreció las mismas características de firmeza y estabilidad.

Debe señalarse que preocupa al sector ganadero la situación que atraviesa la industria frigorífica, en especial aquellos establecimientos que se dedican a la exportación. Esta circunstancia puede hacer cambiar el ritmo de las operaciones.

Con plazos corrientes de 60 días para el pago, aunque en algunas zonas se amplía a 90, como sucede más al sur de Buenos Aires, donde no ha llovido, las distintas categorías de vacunos para invernada y cría registraron estos precios: novillitos, de 150 a 200 kilos, pesos 2.000 y 2.200; novillos de 200 a 250 kilos, pesos 1.800 y 2.000; de 250 a 300 kilos, pesos 1.700 y 1.800 y de 300 a 350 kilos, pesos 1.600 y 1.700 el kilo. Vaquillonas para entorar, pesos 450.000 y 550.000; vaquillonas de 14 a 16 meses, pesos 1.600 y 1.700 el kilo; vacas secas o para invernar, pesos 360.000 y 400.000; vacas nuevas con cría, pesos 350.000 y 400.000 y las vacas usadas con cría, pesos 280.000 y 310.0000 lo que pisa.

MERCADO DE VINOS

Disminuyeron los contratos y los montos operados

En los registros del Mercado del Vino, de la Bolsa de Comercio, se anotaron ayer cincuenta y ocho contratos con un volumen de 37.819 hectolitros y por un importe de 4.015 millones 852 mil 284 pesos.

La mayor cantidad se anotó para los vinos especiales con 12.577 hectolitros, siguiéndoles en orden de importancia los tintos con 9.684.

Reducen los envíos de bovinos, ovinos y porcinos al mercado

BUENOS AIRES, 22 (NA). — Con nuevas reducciones en los precios se operó durante esta semana en el mercado de vacunos de Liniers, donde, por otra parte, los menores envíos favorecieron los valores de comercialización de porcinos, situación que se tradujo en negocios sostenidos.

En el mercado de ovinos de Avellaneda, también durante el período semanal que concluyo hoy, las operaciones se realizaron en un ambiente tonificado por los bajos arribos que se registraron.

Nuevas bajas en las cotizaciones se produjeron durante la semana, al comercializarse en Liniers las distintas clasificaciones bovinas. Aún cuando los envíos se redujeron considerablemente —casi 6.400 cabezas menos— la demanda actuó en general con tranquilidad, pagando precios menores que los vigentes en el ciclo de ventas anterior.

Los compradores del sector exportador centraron su atención en los conjuntos de calidad, no excedidos en gordura, pagando hasta 1.750 pesos por novillos mestizos y hasta 1.612 pesos por overos negros.

La demanda interna actuó con preferencia por los ganados especiales, abonando valores sostenidos por este tipo de animales, en tanto que adquirieron las remesas regulares e inferiores sobre la base de precios más bajos en todas las categorías.

Las vacas de conserva y manufactura, así como el toraje bueno y sano, tuvieron una demanda sostenida, quedando sus precios en niveles estabilizados.

Cabe consignar que, tal cual viene ocurriendo desde hace varias ruedas, la oferta estuvo conformada en su mayoría por conjuntos generales o faltos de calidad.

Una nueva reducción en los envíos se produjo esta semana en el mercado de cerdos de Liniers. Esta situación favoreció en parte la colocación de las haciendas buenas a especiales, las que se negociaron con interés sostenido.

Los conjuntos generales o regulares, en cambio, tuvieron una salida lenta, dentro de márgenes de precios más bajos que los vigentes en el período precedente.

Nuevamente el interés de los compradores fue manifiesto por los cerdos buenos y sanos, los que alcanzaron topes de 2.138 pesos en la categoría capones o hembras sin servicio, mientras que el máximo de la semana en chanchas se anotó el miércoles y fue de 1.605 pesos.

En casi 2.000 cabezas se redujeron esta semana los arribos de lanares al mercado general de Avellaneda, de acuerdo con los registros del período anterior.

Como consecuencia de la situación apuntada, las ventas se realizaron con una demanda más animada, lo que permitió que la salida de todas las haciendas fuera sobre la base de precios mejorados. Las mejoras fueron más visibles para los conjuntos de borregos livianos y medianos, adquiridos por el abasto.

El tratamiento de los viñedos aconsejó INTA

El Instituto Nacional de Tecnología Agropecuaria (INTA), dio a conocer un comunicado en el que alerta a los productores, señalando la conveniencia de realizar tratamientos en viñedos.

Señala que "en los últimos días se han presentado condiciones de alta humedad y precipitaciones, a las que han de continuar abundantes rocíos. Es sabido que tales circunstancias son altamente predisponentes a la proliferación de enfermedades de la vid, especialmente es inminente el ataque de peronospora y de podredumbre de racimos. Estas condiciones son válidas para los departamentos del norte y este de nuestra provincia".

"Los productores que no hayan pulverizado sus viñedos en los últimos 30 días —continúa el comunicado— deberán realizar aplicaciones, en especial, con productos cúpricos para el control de la peronospora".

A continuación da el detalle de los productos que podrán ser utilizados para defender la uva de la acción de hongos que producen la podredumbre en los racimos. Ellos son Clorotalonil (Daconil R); Iprodione (Rovral R); Procimidone (Sumile R); Vinclozolin (Ronilan R). En cuanto a los fungicida que actúan contra la peronóspora y podredumbre de racimos, pero con menor eficacia que los mencionados anteriormente, aconsejó el INTA, Mancozeb (Dithane M-45 R); Manieb más sales de zinc (Manzate D); Captan (Fernide R) y Captofol (Difolatan R).

Por otra parte comunicó que ante cualquier duda o para recabar mayor información, los interesados podrán consultar a la agencia de extensión más cercana.

Gracias
Espíritu Santo
POR EL FAVOR RECIBIDO
R. A. de G.
23|2|F|76922|23|2

GRACIAS
Ceferino Namuncurá
POR EL FAVOR RECIBIDO
S. G. de R. y H. H. R.
23|2|O|485|23|2

Mercado de Valores

Pautas de la semana: la firmeza bursátil y descenso en las tasas

La plaza financiera metropolitana continuó evidenciando una permanente tendencia bajista en las tasas abonadas por las entidades financieras para el plazo de treinta días.

Esta evolución en baja de las tasas pasivas se evidenció al descender la máxima tasa pagada por las financieras, que pasó del 69 a 68 por ciento en el día de ayer. Los bancos, por su parte no variaron esta marca, permaneciendo en el 66 por ciento. Pero el promedio de este sector continuó denotando la tendencia del mercado al pasar del 62,29 al 61,83 por ciento.

Sendos sectores redujeron las tasas máximas en lo que va del mes en cinco puntos, respectivamente. En cuanto al mercado interfinanciero, la tasa de "call" permaneció al mismo nivel que en las jornadas precedentes.

Esta inflexibilidad hacia la baja, explicaron los operadores del mercado, se debería a que la demanda, a pesar de haberse mantenido en niveles mínimos, algunas entidades, especialmente aquellas con numerosas sucursales, tomaron dinero, no para ajustar sus posiciones, sino que para solucionar problemas de caja.

Las tasas activas cobradas a empresas de primera línea por los bancos oficiales, se ubican en el 67 por ciento anual adelantado. Por parte de los bancos privados para el mismo tipo de empresa, esta tasa oscila entre el 63 y el 68 por ciento anual adelantado. Para treinta días, para segunda línea, entre el 68 y el 76 por ciento.

Las financieras, por su parte, para el primer tipo de empresas cobran entre el 66 y el 72 por ciento anual adelantado, y para el segundo tipo entre el 73 y el 78 por ciento anual adelantado.

Bolsa porteña

BUENOS AIRES, 22. (NA). — Si bien el clima que predominó en los comienzos de la rueda de hoy en el Mercado de Valores Mobiliarios local fue sostenido para los papeles de sociedades anónimas, en los fondos públicos se apreció un ambiente más calmo en general.

Transcurridos los primeros momentos, pudo notarse que la demanda ejercía presión debido a la existencia de renovadas órdenes de ventas que pretendían realizar diferencias o tomar beneficios, hecho que sumado a la menor capacidad de absorción de los compradores que aguardaban el instante propicio para obtener mejores precios, contribuyó a la desmejora de los niveles de las cotizaciones de un amplio número de compañías industriales y comerciales.

En otros renglones o rubros el interés de los adquirentes se reflejaba en las negociaciones y, lógicamente, en los precios que aumentaban paulatinamente. No obstante, hemos de recalcar que tanto las subas como las declinaciones no fueron de importancia ni gravitaron realmente en el ambiente del mercado, que clausuró dentro de un marco sostenido en general y con excelentes perspectivas para las futuras sesiones a desarrollarse, al tiempo que se hace necesario destacar que la plaza, en su fondo, se mantiene potencialmente compradora y, consecuentemente, firme.

Es de tener en cuenta, por otra parte, que en la semana que finaliza hoy, el mercado de acciones logró tres récords consecutivos de volúmenes nominales para culminar en la sesión del miércoles con más de 3.799 millones de pesos nominales.

El balance de clausura de la última sesión de la semana arrojó para las 149 empresas anotadas en pizarras un total de 41 subas y 55 bajas, mientras 53 compañías quedaron sin cambio.

Las mejoras de mayor importancia en valor efectivo fueron de 80 pesos, en Petracca; de 50 pesos, en Rosenbusch y Paniza; de 22 pesos, en Renault; de 10 pesos, en Casa Schuster y Della Penna; de 5 pesos, en Schcolnik, Groffré y Sylvania; de 4 pesos, en Particular, etc.; contra las mermas de 50 pesos, registradas en Carbometal y Sorcerar Ordinarias; de 30 pesos, en Magnasco; de 25 pesos, en Siam; de 20 pesos, en Introductora; de 10 pesos, en Caputo; de 3 pesos, en Frigorífico La Pampa, Iggam e Inalruco y otras menores.

En el sector de los fondos públicos, pudo apreciarse que en la segunda mitad de la rueda mejoraba la tendencia, circunstancia que se tradujo en los precios que lograron mejorar su posición elevándose 500 puntos la serie 2ª; 70, la 3ª; 80, la 4ª y 20 puntos la 4ª serie 2ª emisión.

Los BONIVA, en cambio, ganaron 0,50 pesos, para las series 1ª, 2ª, 4ª y 5ª, mientras la 3ª escaló 1,20 pesos.

Por último los Bonos Externos, que obtuvieron alzas de 5.000 pesos para el año 1975 y de 500 pesos para 1977, mientras la de 1976 se mantuvo, es decir, que finalizaron a 180.000, 185.000 y pesos 187.000, para 1975, 1976 y 1977.

En la semana, los Ajustables lograron un alza promedio del 2,25 por ciento, los BONIVA, del 2,05, y los BONEX del 1,86 por ciento.

Totales negociados: El total de las negociaciones ascendió a 3.456.023.505 pesos, de los cuales correspondieron a los fondos públicos pesos 1.764.826.075.

Los Bonos Externos sumaron 460.840 dólares, contra 139.880 dólares de la rueda anterior, habiéndose comercializado en Industrial Paraguaya por 226.800 guaraníes.

Bolsa mendocina

El Mercado de Valores local informó que en la rueda de ayer se operó sobre un monto total de 30 millones 45 mil 240 pesos, registrándose los cierres siguientes: títulos públicos, VNA segunda serie, 25.500 pesos; VNA cuarta serie, 5.060 pesos, con un incremento de 1,20 por ciento. Títulos privados: Renault, 377; Colorín, 67; Hierromat, 14,50; Iggam, 57; Acíndar, 6,50; Terrabusi, 14; Rigolleau, 790 y Pérez Companc, 78.

El monto operado en otros mercados ascendió a 110 millones 940 mil 200 pesos.

Por otra parte, la semana operativa que culminó ayer, según lo informado por el Mercado de Valores de Mendoza, alcanzó un monto de 122 millones 610 mil 671 pesos, mientras que las órdenes que derivaron hacia otros mercados sumaron 962 millones 531 mil 788 pesos.

Los cierres, día por día, fueron los siguientes: VNA segunda serie, viernes, 25.500. VNA tercera serie, jueves, 7.610. VNA cuarta serie, miércoles 5.000; jueves 5.000 y viernes 5.060. VNA quinta serie, martes 3.370; miércoles 3.370 y jueves 3.410. Los títulos privados, por su parte, registraron los siguientes: Acíndar, lunes 6; jueves 6,90 y viernes 6,50. Pérez Companc, lunes 80, martes 80, miércoles 80, jueves 80,50 y viernes 78. Renault, lunes 398 y viernes 377. Rosenbusch, lunes 2.300. Tabacal, lunes 15. Corcemar, martes 4.200. Rigolleau, martes 850 y viernes 790. Canale, miércoles 23,20. Celulosa, miércoles 1,10. Colorín, viernes 67. Hierromat, viernes 14,50. Iggam, viernes 57. Terrabusi, viernes 14.

Fondo Cuyano

El Fondo Común de Inversión Cuyano informó que la cuota parte se cotizó ayer a 601,56, es decir, una leve disminución con respecto al jueves, que llegó a 607,17.

Sube el dólar y baja el oro

LONDRES, 22 (UPI). — El dólar subió hoy en todas las plazas de Europa, y a consecuencia de ello, el precio del oro bajó.

El aumento de la tasa de interés acordado hoy por algunos bancos norteamericanos, contribuyó a la subida del dólar.

El oro bajó 25 dólares la onza en Zurich, donde se cotizó al cierre en 637,50 dólares, y perdió 28 dólares la onza en Londres, donde al cierre de la semana valía 629,50 dólares la onza.

La plata también bajó en el mercado de Londres.

El dólar suizo buen progreso", dijo un corredor de Barclays Bank International de Londres. "La alta tasa del interés fue lo suficiente para compensar la gran inflación del mes pasado".

Buenos Aires - Mendoza

En la clausura del Mercado Libre de Cambios del Banco de la Nación, el dólar estadounidense se cotizó: transferencia, 1.693 y 1.700; billete, 1.690 y 1.700.

Las casas de cambio metropolitanas, compraron a 1.693 y vendieron a 1.700.

En las agencias locales, la divisa norteamericana fue negociada a 1.695 y 1.705.

El oro en nuestra ciudad capital fue operado sobre la base del precio en Nueva York: 625 dólares la onza-troy.

Títulos públicos

Los distintos bonos nacionales tuvieron en Buenos Aires las cotizaciones siguientes en cierre y apertura, respectivamente:

Ajustables: segunda serie, de 26.000 y 25.500; tercera, 7.730 y 7.660 y cuarta, 5.100 y 5.020.

Interés Variable: primer serie, 115,30 y 115; segunda, 115, y 114,50; tercera, 107,20 y 106; cuarta, 102,50 y 102 y quinta, 116,50 y 116.

Bonos Externos: Serie 1975, 180.000 y 175.000; serie 1976, 185.000 y 185.000 y serie 1977, 187.000 y 186.500.

Cédulas hipotecarias

El Banco Hipotecario Nacional informó ayer que las cédulas hipotecarias alcanzaron las cotizaciones siguientes: primera serie, 1.887,60 y 2.088,10; segunda, 1.711,20 y 1.820,50; tercera, 1.369,80 y 1.457,30; cuarta, 503,20 y 535,40; quinta, 314 y 334 y por último la sexta, 104,70 y 111,30.

Por su parte, la sucursal Mendoza del BHN hizo saber los precios que regirán las operaciones del lunes próximo: primera serie de 1.823,00 y 1.939,40; segunda, 1.713,40 y 1.822,80; tercera, 1.323,00 y 1.407,50; cuarta, 503,90 y 536,10; quinta, 314,30 y 334,40 y finalmente la sexta, 104,90 y 111,50. La primera y la tercera serie con ex cupón.

Tasas privadas

Siguiendo las pautas dictadas por la plaza metropolitana, las entidades financieras locales, ya sean bancos, financieras o sociedades de ahorro y préstamo para la vivienda, mantuvieron la tendencia bajista en los ofrecimientos de intereses anuales. En ese sentido, el Banco de la Nación bajó a 59 por ciento anual para los 30 días, obedeciendo sin duda a precisas instrucciones de sus autoridades. Ayer se registraron nuevos descensos en las pizarras, a saber: dos puntos del Acuerdo, Internacional, Coimpro, Previsión, Regional, Roberts y Multicrédito, mientras que disminuyeron un punto la tasa anual: Agrario, Crédito de Cuyo, Feigin, Londres, Mendoza, Udecoop, Caudal, Luján, Montemar, Profim, Sadela y D'Amore.

BANCOS:

	PLAZO FIJO 30d.	60d.	90d.	180d.	OTROS PLAZOS
Aciso (S. Cohbam)	64	64	65	65	7 14d.52, 15 22d.53, 23 29d.54
Aconcagua Coop.	65	66	67	—	7 d.57, 15 d.58, 23 d.59
Acción Coop.	65	66	67	68	7 d.55, 15 d.56, 23 d.58
Agrario	64	63	62	—	7 14d.56, 15 22d.57, 23 29d.58
(1) América	—	61	61	61	7 14d.53, 15 22d.54, 23 29d.55
Nac. Desarrollo	62	62	63	65	7 14d.51, 15 22d.54, 23 29d.58
Bamecoop	63	63	—	—	7 14d.53, 15 22d.55, 23 29d.56
(2) Bir	—	—	60	60	7 d.55, 15 d.56, 23 d.56
(3) Boston	—	—	—	—	7 13d.55, 14 20d.56, 21 27d.57 28 d.58
Buci	64	63	63	67	7 14d.55, 15 22d.56, 23 29d.57
Caja Nac. de Ah.	65	65	66	67	
City	61	59	59	—	7 d.54, 15 d.55
Comerc. del Norte	64	64	63	—	7 14d.54, 15 22d.55, 23 29d.56
Crédito de Cuyo	63	65	66	66	7 14d.56, 15 22d.57, 23 29d.60
Crédito Rural	63	60	60	60	7 d.53, 17 d.54, 21 d.55 28 d.57
Del Acuerdo S.A.	65	65	65	66	7 14d.56, 15 22d.58, 23 29d.60
De La Emp. Coop.	65	65	66	67	7 14d.56, 15 22d.57, 23 29d.58
Español	61	60	61	63	7 14d.53, 15 22d.54, 23 29d.55
Faro Coop.	66	69	70	—	7 14d.57, 15 22d.59, 23 29d.60
Internacional	63	63	63	63	7 14d.55, 15 22d.56, 23 29d.57
Financiero Arg.	66	65	65	69	7 14d.56, 15 22d.58, 23 29d.61
(4) Galicia	—	59	59	62	7 d.53, 15 d.54, 23 d.55
Ganadero	63	63	63	63	7 14d.59, 15 22d.60, 23 29d.61
Hispano	63	64	64	—	7 14d.57, 15 22d.58, 23 29d.60
Mendoza	61	61	61	61	7 d.50, 15 d.51
Italia	61	59	57	53	7 14d.53, 15 22d.55, 23 29d.57
Libertador Coop.	67	68	69	70	7 14d.58, 15 22d.59, 23 29d.60
Nación	69	59	59	60	7 14d.53, 15 22d.55, 23 29d.57
Los Andes	66	66	67	68	7 14d.58, 15 22d.59, 23 29d.60
Previsión	64	64	64	64	7 14d.51, 15 22d.52, 23 29d.53
Regional	64	65	66	—	7 14d.55, 15 22d.56, 23 29d.57
(5) Pop. Argentino	—	—	—	—	7 14d.53, 15 22d.55, 23 29d.57
Roberts	61	60	59	59	7 d.54, 15 d.56, 23 d.58
Udecoop. Coop. L.	65	66	67	—	7 d.56, 15 d.57, 22 d.58
Caudal	66	66	66	63	7 14d.56, 15 22d.57, 23 29d.58
Coinpro	64	65	65	65	7 d.57, 15 d.59, 25 d.61

COMPAÑIAS FINANCIERAS:

	PLAZO FIJO 30d.	60d.	90d.	180d.	OTROS PLAZOS
Carlés	64	63	62	65	
Colnara	70	71	72	73	7 14d.60, 15 22d.61, 23 29d.63
Corprend	65	65	65	65	7 d.56, 15 d.57, 23 d.58
(6) Condecor	—	66	66	—	7 14d.56, 15 22d.57, 23 29d.58
(7) Chrysler	—	65	66	69	
Emperador	67	67	67	67	7 14d.55, 15 22d.56, 23 29d.57
* Luján Williams	66	67	68	68	7 d.56, 15 d.57, 23 d.58
Finanfor

minuto
s de morir"
n el Rex

ran Rex exhibirá en la
de trasnoche de hoy,
inuto antes de morir",
terror dirigido por En-
Torres Tudela.
ntérpretes principales son
Hendrix, Barry Coe y
Mackensie. La música
ece a Lex Baxter y se
con fotografía en east-
lor.
protagonista, interpretada
Wanda Hendrix, sufre un
cardiaco que la hace caer
ado de "muerte aparen-
l ser sorprendida en su
por un desconocido.
sta en su ataúd, puede
ir todo lo que acontece
alrededor, pero su estado
ptico le impide manifes-
ue está aún con vida.
terror, descubre entonces
u muerte había sido pla-
a por su esposo y la aman-
éste.

Confort Pies
Scholl
ESCOLARES
DISTINTOS ANCHOS
VARON Y NIÑAS
DESDE EL 19/38
TAMBIEN CALZADOS PARA DAMAS Y CABALLEROS
CREDITO
Scholl
MONTEVIDEO 27
TEL. 246200

Cultura Hispánica proyecta otro año de intensa labor

El Instituto Cuyano de Cultura Hispanica anunció que tiene proyectado realizar durante el presente año académico, una intensa y renovada labor cultural.

En principio, se tiene pensado el dictado de cursos cuya finalidad es proporcionar tanto a profesores, alumnos y publico en general, la enseñanza especifica sobre distintos temas de interés. En 1979, por ejemplo, se produjo el tratamiento de temas como el turismo, la narrativa breve argentina del presente siglo, la conservacion de los recursos naturales, cerámica y técnica del modelado, el "Manierismo" en el arte, el desierto mendocino, etc., o la realización de ciclos de conferencias sobre distintos topicos de actualidad, a cargo de profesionales o profesores de real predicamento.

Con iguales alcances, pero tratando de profundizar y darle mayor nivel, este año se tiene proyectado concretar el dictado de cursos como el turismo, su problemática internacional con especial detenimiento en el turismo mendocino, periodismo, teatro, poesia argentina de este siglo, derecho internacional, medios audiovisuales, filosofía antropologica, relaciones humanas de la empresa, geopolitica, geografia mendocina y su problemática regional y un curso especialmente dedicado a conmemorar el 400º aniversario del nacimiento de Francisco de Quevedo y Villegas (1580 - 1645). Todos ellos especialmente destinados a perfeccionar estudios de post-grado, a agentes y personal de agencias de turismo, ex alumnos de la Escuela Superior de Turismo y Periodismo.

Señaló además el Instituto que no se descuidarán los cursos manuales, como el tallado de madera, cerámica, confección de flores en distintos materiales, etc.

Se tiene prevista la grabación y posterior entrega impresa de las clases que conformaran los distintos cursos, de manera que el alumnado tenga acceso a un material que en muchos casos será totalmente inédito y único, tal como ocurrió en 1979 con el curso de "Narrativa breve argentina del siglo XX", cuyos apuntes deben solicitarse en la Secretaria del la Institución.

El Taller de Arte, que funciona los fines de semana para niños de 6 a 12 años, continuará impartiendo en la entidad hispánica, como en años anteriores, enseñanza de educación y orientación artística (dibujo, pintura, cerámica, grabado, juegos teatrales), a cargo de profesores egresados de la U.N.C., incentivando la libre expresión y el desarrollo de la capacidad creadora del infante. En lo que a adultos se refiere, el taller ofrecerá, clases de cerámica, batik, tapiceria, etc.

El elenco estable de teatro, del Instituto, se encuentra abocado a la preparación de "La mantis religiosa", del joven dramaturgo chileno Alejandro Sieveking. Contemplará la posibilidad de escenificar la obra de una autora mendocina y para concluir el año tratará la puesta en escena de alguna obra de relevancia mundial de

Licenciado Antonio Martín del Olmo. Continúa en la dirección del instituto.

un clásico español. En pocos días la actividad teatral de la sala "Goya", se iniciará con la reposición de "Los buenos dias perdidos", del escritor español Antonio Gala, obra con que se cerró la temporada anterior. Igualmente para el presente año está previsto realizar teatro para niños con lo que se ayudará a llenar una sentida necesidad en nuestro medio. Otra de las actividades en este campo, es la realización de espectáculos de danzas puestos en escena por adultos, pero destinados al público infantil.

En materia pictórica y con el fin de mantener el prestigio logrado por la sala "Goya", la entidad hispánica ha designado una comisión asesora, compuesta por tres reconocidos plásticos locales, quienes orientarán hacia una pulcra evaluación de méritos y personalidad de quienes pretendan exponer en la sala.

"Esta programación —agrega la entidad— no dejará marginada la labor que se ha venido realizando anteriormente en cuanto a conciertos, recitales de canto, presentación de libros, audiovisuales y conferencias se refiere. No obstante, se ha dispuesto una selección minuciosa de la real trascendencia de esos actos, al tiempo que se pretende facilitar la presentación de conjuntos o solistas de resonancia nacional e internacional y disertantes de relevancia.

En el campo literario, la programación incluye también el formalizar encuentros o tertulias literarias, mesas redondas y diálogos con los escritores mendocinos de mayor predicamento o algún invitado especial. Con igual sentido se intentará el lanzamiento de un concurso de proyección, con el fin de exigir y destacar a nuestros propios escritores, en relación con valores de nivel internacional.

Dentro de estos lineamientos, la dirección del instituto invitó a todos lo que, de algún modo, deseen participar de esos proyectos. La secretaría se encuentra abierta todos los dias a partir de las 17, en su sede de calle Aristides Villanueva 389, de ciudad.

BAÑOS A VAPOR
Y MASAJE
Fuente de Juventud
Gorriti 2925 V. Hip.
TEL. 271987

Sofía Bozán y "El Cachafaz" en la película "Carnaval de antaño", filmada en 1940.

A 38 años del desafío que "El Cachafaz" hizo a la muerte

BUENOS AIRES, 22 (Por Villita, especial para Télam). — Solamente la muerte podía ganarle a "El Cachafaz", enredando sus piernas de alambre y tendiéndolo inmóvil, para siempre, sobre un encerado sin cortes ni quebradas. Ello ocurrió un 7 de febrero, el de 1942, en Mar del Plata, precisamente cuando el corazón que siempre ponía José Ovidio Bianquet en la danza, se deslizó en una corrida bajo aquel techo que semejaba un rancho criollo, con su patio de dimensión arrabalera y contornos orilleros.

Murió así, bailando, delante de un montón de gente, apremiando la angustia de Carmencita Calderón, su compañera en los últimos años de danzarín profesional, que aquella noche tuvo la sensación de que "El Cachafaz" había bailado como nunca. Pocos segundos después, un sofocón, la mano al pecho, seguramente la sensación de una puñalada traicionera, y, bueno, la muerte...

Como en el prodigio de un paso de baile, "El Francesito Bianquet" —era hijo de un francés y de una criolla cordobesa, pero nacido en Buenos Aires— había recorrido el último tramo de la vida. Apenas cumpliría 57 años —nació el 14 de febrero de 1885— y se suponía que le sobraba tabaco a ese prodigioso dibujante de coreografía, cuya fama llenó la ciudad a través de las "academias" de antaño e iluminó los salones europeos, cuando detrás de la música y la letra del tango se fue su aventura casi eterna a echizar a los compadritos franceses, que eran sus apaches.

Hubo un momento en que, de la guardia vieja al florecimiento mundialista del tango, quedaron prendidos en la somora de los salones esos bailarines compadres, pura floritura, pura audacia, pura provocación. Fue entonces que aparecieron hombres de la talla de José Ovidio Bianquet, José Giambuzzi (El Tarila), Casimiro Ain (El Vasco Ain), todos los cuales nacieron entre el 80 y el 85, en el siglo pasado. Vieron el mismo mundo, identica ciudad, contemplaron los mismos bailongos que pintó Manuel Gálvez en "Historia de Arrabal".

Pero "El Cachafaz" le encontró otra vuelta a la cosa y construyó un tango estatuario y dinámico, a la vez. El torso firme y fijo, como para "llevar dormida" a la moza que, con su mejilla descansaria el simbolo del ensueño en el pecho "del que manda". Y entonces sí, los pies sueltos, como alargados —de alambre, dijimos, las piernas— y el invento de mil y una cabriolas de la cintura hacia abajo, por donde se deslizaban las fabricaciones del movimiento mitológico.

Una noche, en lo de Hansen, le sacó patente a su estilo, virtual duelo con el patrón de cuando hubo de sostener un la fama de aquel lugar, el pardo Santillan. "El Cachafaz" lo venció en forma tal que se acabaron los rivales y la gloria del Rey del Abasto fue la unica que brilló en las noches, con un nombre imantado que atrajo hacia el café "El Gigí", de Corrientes y Azcuénaga, a su amigo cantarín llamado Carlos Gardel.

El primer concurso que ganó "El Cachafaz" tuvo como participantes, entre otros, a dos jóvenes que estaban enredados con el tango y algunos ensueños teatrales: Enrique Muiño y Elías Alippi. A los 11 años ya era un crack, y lo dijo para "Así": "A los 11 años ya era un fenómeno para el tango con corte y barquinazo. Mientras bailaba los hombres me hacian rueda y me pagaban con monedas y refrescos". Después, vino Europa. Y llegó, asimismo, otro concurso con Muiño, Alippi y nuevos teatraleros en danza: Casimiro Ain, Francisco Ducasse, Alberto Ballerini, Totón Podestá. La cosa fue con "smoking" y todo, y nuevamente ganó "El Cachafaz".

Correspondió a Bianquet una importantísima función en la conquista del centro por parte del tango, pues fue el maestro dilecto de jóvenes de apellido con lustre, quienes a su vez llevarian la danza de la orilla a sus céntricos salones rutilantes.

Hasta ahí, "El Cachafaz" había bailado con la vida. El 7 de febrero de 1942 ofreció con Carmencita Calderón un tango, una milonga, su versión de "El Choclo", un tango de salón, una ranchera y una milonga. Eran las 11 de la noche cuando le dijo a su ladera: "voy a refrescar el guarguero y vuelvo". Pocos segundos después regresó, pálido, sin su pañuelo, que arrastraba por el suelo, como en un desafío a la muerte. El desafío que le aceptaron.

ESTA NOCHE
SHOW ESPECTACULAR
LOS CUMPAS
JUAN MANUEL BASCUÑAN
ESTER RODRIGUEZ
OS CHAVANTES
2 ORQUESTAS PARA BAILAR
CARNAVAL en el PATIO JARDIN
CONFITERIA
CASINO DE MENDOZA
RESERVAS TEL. 218344

Hoy cene en
Ircas
Buena música y excelente menú. Canilla libre.
Cubierto $ 23.500
Emilio Civit 556 - Ciudad
Tel. 253764

Concurso mundial de canciones hechas por niños

Un concurso de canciones destinado a niños ha organizado la UNESCO, Organización Educacional, Cientifica y Cultural de las Naciones Unidas. Los niños autores deberán escribir sólo la letra de las canciones, y la ganadora será puesta en música por Roger Whittaker, quien será además el encargado de estrenar el tema, en un concierto de gala que se realizará en el Radio City Music Hall de Nueva York, en octubre próximo.

La canción será distribuida internacionalmente por la UNESCO, y las ganancias serán destinadas a mejorar la enseñanza de los niños discapacitados.

La competencia infantil fue anunciada en las Naciones Unidas por el director de actividades especiales de la UNESCO, Lucio Atinelli, en representación del director general del organismo, Amadou Mahtar Mbrow. Lo acompañan Robert Summer, presidente de la empresa RCA, y Roger Whittaker, quien recordó cómo la letra de uno de sus más grandes éxitos —"El último adiós"— la recibió por correo.

La UNESCO, ha invitado a participar de este concurso a todos los niños menores de quince años, y la única limitación es la de que el propósito del tema debe ser promover la paz y la cooperación entre todos los pueblos del mundo.

El certamen, que llevará el tema de "Niños ayudan a los niños", será coordinado por las comisiones nacionales de la UNESCO, que se encargarán de integrar los jurados para seleccionar las cinco mejores canciones de cada continente y enviarlas a la sede central del organismo internacional, en París. El jurado que discernirá de entre los veinticinco temas finalistas estará integrado por figuras de tanto relieve como el violinista Yehudi Menuhin y el actor Peter Ustinov.

El premio "consagración" para Gerardo Machi Falú

CAPILLA DEL MONTE (Córdoba), 22. (Por Walter Thiers, - Enviado especial de Télam). — El intendente local, Rodolfo Allien, entregó durante el acto de clausura de la octava edición del festival de Folklore Argentino - español, el premio consagración, al guitarrista y compositor Gerardo "Macchi" Falú, y los trofeos revelaron al conjunto Mayñumbi y a Hugo Giménez Agüero, y a la actriz Leonor Soria, por su aporte cultural.

Este acontecimeinto artístico, que se realiza desde 1972 mantuvo un nivel equilibrado en cuanto a actuaciones se refiere. Privó en ellas la calidad y el deseo de ofrecer una homogeneidad constante en las presentaciones de cada artista. Pero indudablemente, sobresalió la interpretación del cuarteto Zupay, cuyo repertorio estuvo integrado con obras del romancero español y temas característicos del acervo popular argentino.

Efectuar un balance de las siete noches es complicado, principalmente por la variedad que existió en la faz artística. La danza, la poesía y el canto se conjugaron en el escenario del anfiteatro "Eduardo Falú", proyectado a través de figuras destacadas y nuevos solistas.

Nombres como Margarita Palacios, Eduardo Falú, Los Tucu-Tucu, Chacho Santa Cruz, los Indios Tacunau, el ballet de Celia Queiró, el Indio Bravo Molina, Oscar Rueda Avellaneda, entre otros, consolidaron una tradición vernacular que la continuidad de su gravitación frente a la sorpresa que depararon los nuevos solistas como Carlos Portela, Hugo Giménez Agüero, la agrupación juvenil Mavnumbi y especialmente el grupo de danzas local "Latinoamérica", que dirige Beatriz Heredia.

Es indudable que también influyó en el ánimo de los espectadores la escenografía natural de "Pueblo Encanto", un lugar que tiene todos los elementos necesarios para contribuir a un logro artístico, que se destaca sobre otros acontecimientos.

En el acto de clausura que se realizó en el salón principal de "Puebla Encanto", con la presencia de autoridades municipales y del Centro Español, se procedió a la entrega de los trofeos correspondientes a las figuras que se destacaron por su participación en el festival.

El intendente de Capilla del Monte explicó que al premio consagración, por unanimidad, se hizo acreedor el guitarrista, compositor y cantante Gerardo Macchi Falú. Esta personalidad se destacó en el festival por sus condiciones de solista, demostrando en cada recital su talento, como así también en su combinación poético musical con la participación de la actriz Leonor Soria, a quien se la premió por su aporte cultural desarrollando una unidad sutil entre la interpretación instrumental y la voz humana.

Asimismo, la agrupación integrada por adolescentes, Maynumbi, que mereció el premio revelación, motivó en cada actuación el entusiasmo de los cientos de espectadores, al igual que las interpretaciones del cantante, compositor y guitarrista Hugo Giménez Agüero.

El saldo de este festival fue positivo. Artisticamente reveló sobriedad de la conducción del actor Jorge Lamza, quien en forma precisa y concreta unió cada una de las partes de los distintos espectáculos que se realizaron.

POLLOS VIVOS
$ 2.980 el Kg. (Por menor únicamente)
GALLINAS coloradas, el Kg. ..... $ 2.380
PATOS, el Kg. ..... $ 3.900
Pollos - Gallinas evisceradas, Huevos - Chivitos - Lechones
AVICOLA RODRIGUEZ PEÑA
Carril Rodríguez Peña 2349
Godoy Cruz - Mendoza
Mendoza - Tel. 223326
22|2|F|76589|23|2

Restaurante Jockey Club
Sede Social
Almuerce y cene todos los días en un lugar muy agradable, precios módicos.
DIA DOMINGO
Menú 3 platos y postre
$ 8.000.-
RESERVE SU MESA
TELEFONO 225390
22|2|C|7605|23|2

Ganímedes
HOY
DONDE EL GRAN SHOW EXISTE!
RESERVAS TELS. 245850-227518
RUTA PANAMERICANA S/N LA PUNTILLA

HOY TRASNOCHE 0,45
HOMO EROTICUS
SUPERMACHO
con LANDO BUZZANCA
ROSSANA PODESTA
PROH. 18 AÑOS
COLOR
un film de MARCO VICARIO
GALARDONADA CON CAS TRES GUINDAS DE ORO DEL FESTIVAL DE BERGAMO
SYLVA KOSCINA
FEMI BENUSSI
ADRIANA ASTI
GRAN CINE OPERA

TRASNOCHE
HUMOR Y PICARDIA
EDWIGE FENECH
ANDA FLOJO EN LA MATERIA? LA PROFESORA LE ENSEÑARA DE TODO
"LA PROFESORA VA AL COLEGIO"
COLOR
con RENZO MONTAGNANI
Dirigida por MARIANO LAURENTI
(LA ENFERMERA DE NOCHE)
LAS CLASES, EXCLUSIVAMENTE PARA MAYORES DE 18 AÑOS
HOY NUEVO CINE ROXY

DAVID CARRADINE
Un hombre como Woody Guthrie llega una vez en una generación
Una película como ésta llega una vez en la vida
"ESTA TIERRA ES MI TIERRA"
COMPLEMENTA
UNA PELICULA DE MICHAEL CACOYANNIS
IFIGENIA
(IPHIGENIA) BASADA EN LA TRAGEDIA DE EURIPIDES
SELECTRO

LLEGO
REAL MADRID
EMPRESA HNOS SEGURA
LEONES
PANTERAS
OSOS
ELEFANTES
2 AÑOS CONSECUTIVOS GANADOR DE LA "ESTRELLA DEL MAR" AL MEJOR ESPECTACULO DE MAR DEL PLATA.
UN VERDADERO ZOOLOGICO AMBULANTE
HOY en la función de las 22 hs. la presencia de las Reinas de Guaymallen
Lavalle y Junín
HOY 19 y 22 hs TRASNOCHE 0,30 hs.
DOMINGO 19 y 22 hs
SAN MARTIN SUR 300 GODOY CRUZ

Carnaval..! NIEVE "VENTISCA"
Autorizada de $ 1.850 los 180 cc. - Fabrica y Distribuye: "NEOGAS"
CHUQUISACA 1100 — TELEF. 225897 — V. HIPODROMO
19|2|F|75816|24|2|A

CINES Y TEATROS

CENTRO

AMERICA - Hoy Cont. de 14 a 24 hs.: "LA NOVICIA REBELDE". Complementa variedades

CENTER - Hoy cont. de 14 a 24 hs. Apto para todo público "PARES Y NONES", comp. "QUE PASA DOCTOR". Trasnoche el mismo programa.

CINEMA - Hoy cont. de 14 a 24 hs. Apto para todo público "ROCKY II" color. Complementa "LA VENGANZA DE LA PANTERA ROSA". Trasnoche 0.45 mismo programa.

CITY - Hoy 14 a 24 hs. Proh. men 18 años "EXPRESO DE MEDIANOCHE" y Variedades - Trasnoche, mismo programa.

CONDOR - Hoy 14.30 a 24 hs. prog. proh. men. 18 años. "SABADO ALUCINANTE"", Complementa "EL BULIN".

LAVALLE - Hoy 14.30 a 24 hs. Proh. men. 18 años, "LA NACHE VIENE MOVIDA", complementa "UN TOQUE DIFERENTE".

OPERA - Hoy Cont. de 14.30 a 24 hs.: "BRUCE LEE EN NUEVA GUINEA" y "ROLLERCAR". Trasnoche "HOMO EROTICO" y "EL AMOR VIOLADO".

PREMIER - Hoy Cont. de 14.15 a 24.00 hs. - "LA AVENTURA DEL POSEIDON" color. Complementa: "SOY TRINITY... ME LLAMAN DOLARES", color. - Apto todo público.

REX. - Cont. 14 a 24 hs. "UN MINUTO ANTES DE MORIR", complementa "LA SECRETARIA"

ROXY — Hoy Cont. de 14.30 a 24.00 hs. - "ANIVERSARIO DE ORO DEL RATON MICKEY", hablada en castellano, color. Complementa: "LA MONTAÑA EMBRUJADA", color. Apta todo publico. Trasnoche "EL PROFESOR VA AL COLEGIO" y "SECTA DEL DIABLO".

SELECTRO - Hoy 20.45 hs. "ESTA TIERRA ES MI TIERRA" y "IFIGENIA". Prohibida menores 18 años. Trasnoche 0.45 "SERPICO" y "Variedades".

AUTOCINE BROADWAY - Hoy 21.30 hs. "Truenos y relámpagos" y "Los locos cuerdos". Trasnoche 0.45 "El profesor erótico" y "La cama en la plaza".

AUTOCINE EL CERRO - Hoy 21.30 hs. "Piraña" colores y "Ciudad en llamas" colores. Trasnoche 0.45 "Hotel de señoritas" y "La nueva cigarra".

GRAN AUTOCINE MENDOZA Hoy 21.30 hs. "El campeón", colores "Una ventana al cielo" 2ª parte, colores. Trasnoche 0.45 "Experto en pinchazo" y "Mi novia él".

GODOY CRUZ

CINE TEATRO C.E.C. - 21.15 hs. "El gendarme y los extraterrestres" y "Matilda".

PLAZA - 21.30 hs. - "Aquí vive el horror" y "Fotógrafo de señoras". Trasnoche "Cambio programa".

CINE SPORTMAN a las 21.30 hs. "La última aventura". Complementa "Pimienta y Pimentón".

LUJAN

SOCIEDAD ITALIANA - Hoy 21.30 hs. - "Naufragio" y "Todos los días un día".

MAIPU

IMPERIAL - 21.30 hs. - "Qué tortazo amigo" y "Los expertos". Trasnoche cambio de programa.

SAN MARTIN

CERVANTES - 21.30 hs. - "La pandilla Greison" y "Los perros de paja". Trasnoche 0.45 cambio de programa.

MAYO - 21.30 hs. - "Aeropuerto 80, Concord". - Complementa: "Amarga victoria". Trasnoche 0.45 cambio de programa.

MONUMENTAL - Hoy 21.30 hs. "Huracán" en tech. comp. "El búfalo blanco". Trasnoche 0.45 mismo programa.

GRAN AUTOCINE DEL ESTE - 21.30 hs. - "Un blanco de 4 estrellas". Complementa: "La promesa". Trasnoche 0.45 cambio programa.

RIVADAVIA

ARGENTINO - 21.30 hs. - "Si se calla el cantor" y "Rolando Rivas taxista".

DUCAL - "F.I.S.T." y "El dios de los canibales".

LA CONSULTA

REAL - Hoy 21.30 hs. - "La cámara 36 de Shaolín" y "La extorsión".

TUNUYAN

AUTOCINE VALLE DE UCO - Hoy 22 hs. "Custodio de señoras" color. Comp. "Basta de mujeres".

TUPUNGATO

CINE ARTEMISIA - Hoy 21.30 hs. "El hombre de la máscara de hierro" y "S.O.S. Concord".

SAN RAFAEL

ANDRES: Hoy 21.15 hs. "Tensión al amanecer" y "La conspiración del uranio".

CINE IDEAL - Hoy Cont. de 14 a 24 hs. Prog. Proh. Men. de 18 años "El ladrón del siglo" color Comp. "Gringo salvaje", color. Trasnoche 0.45 "Una mujer decarada", y "Siempre detrás de las mujeres".

CINE ROMA - Hoy Cont. de 14 a 24 hs. Prog todo público "Un pequeño romance", color Comp. "Me llaman "Cipolla Colt", color.

GRAN SUR - Hoy 21.15 hs. "Visitantes del más allá y "Un verano inolvidable".

AUTOCINE SAN RAFAEL - A las 21.30 hs. "Rocky II" (La Revancha) Ahora me llaman el magnífico" colores. Trasnoche mismo programa.

GENERAL ALVEAR

CASA ESPAÑA - 21.30 hs. - "Tintorera" y "La enfermera de noche". Trasnoche cambio programa.

EL MEJOR ESPECTACULO DEL VERANO
Columbia Pictures
¡LA REVANCHA DEL SIGLO!
ROCKY II
SYLVESTER STALLONE (ROCKY)
CARL WEATHERS (APOLLO)
LA REVANCHA
LA VENGANZA DE LA PANTERA ROSA
MAYORES $ 3.000 • NIÑOS $ 2.000
CONT. 14 A 24 HS. Y TRASNOCHE 0.45
HOY
CINEMA
TERENCE HILL BUD SPENCER
Juntos son imbatibles!
PARES Y NONES
APTA PARA TODO PUBLICO
CENTER
HOY CONT DE 14 A 24 HS Y TRASNOCHE 0.45
2 OSCAR de la Academia de Hollywood
3 Premios de la Academia Británica
6 Premios GOLDEN GLOBE
Expreso de Medianoche
PROHIB. MEN. 18 AÑOS
HOY CONT DE 14 A 24 HS Y TRASNOCHE 0.45
Se Exhibe 14.30 - 17.10 - 19.50 y 22.30 Hs.
city (CENTRO GALERIA TONSA)

EL FILM MAS QUERIDO!
Presenta RODGERS Y HAMMERSTEIN'S
LA NOVICIA REBELDE
GANADORA DE 5 OSCAR
JULIE ANDREWS
con CHRISTOPHER PLUMMER
Dirigida por ROBERT WISE
copia nueva
COLOR
APTA TODO PUBLICO
HOY 2ª semana sensacional! GRAN CINE América REFRIGERACION

WALT DISNEY producciones presenta
Jamás se reunió tanta alegría color y música!
ANIVERSARIO DE ORO DEL RATON MICKEY
HABLADA EN CASTELLANO
COLOR
APTA TODO PUBLICO
HOY sensacional exito! NUEVO CINE ROXY

Quien puede sobrevivir a un infierno en llamas...al revés
copia nueva
GENE HACKMAN
ERNEST BORGNINE
CAROL LYNLEY
LA AVENTURA DEL POSEIDON
GANADORA DE 2 OSCARS
COLOR
APTA TODO PUBLICO
HOY 2ª semana Sensacional éxito NUEVO CINE PREMIER

Chong Sing Ho Chong Dao en
Las más audaces aventuras en la más espectacular superproducción china!
BRUCE LEE EN NUEVA GUINEA
EASTMANCOLOR
PROH. MEN. 18 AÑOS
HOY 2ª semana Sensacional éxito GRAN CINE OPERA

FESTICHOLA SHOW...!!
HOY HOY HOY
NUOVO MENU (MARQUESINA PARDO) $ 29.000
EMPANADAS (DE LA CHACHA)
NOMITAS (CON CINTITAS ROCOCO ROSADAS)
POLLOS (A LA MAMADERA)
CHIVOS (VEGETARIANOS) A LA RENO
CARNES (DE TERNERITAS CRIADAS CON AMOR Y CELO)
ENSALADAS (EN EXQUISITO COLLAGE VEGETAL PARA LEONES MUY HERBIVOROS)
POSTRES (DE TUTTI CUANTI)
CAFE (VERY BLACK)
Vino (que apeti, calami...) TOSO
EL AMASIJO
INTERNACIONAL
Reservas: tel. 218960

Un momento de la realización de Marco Vicario.

"Homo eroticus", exhibirá hoy en trasnoche el Opera

Una de las comedias más exitosas de público entre las muchas protagonizadas por Lando Buzzanca, es "Homo eroticus supermacho", que el Opera repondrá hoy en su función de trasnoche.

Dirigió Marco Vicario basado en libro cinematográfico de Piero Chiara, en colaboración con el propio realizador. La fotografía fue confiada a Tonino Delli Colli y la música al veterano Armando Trovaioli, mientras que la escenografía pertenece a Flavio Mogherini.

La historia gira en torno de la figura de Michele Cannarita, rol encarnado por Buzzanca, quien trabaja como mucamo en casa de la señora Cocó.

Cannarita es un siciliano simple, que por una anomalía física a la que no puede considerarse tal, ha sido convertido en curiosidad. Esta situación trasciende y surgen las mujeres interesadas en el sureño, lo que provoca, entre otros momentos de disparate, los celos entre ellas.

Acompañan al cómico italiano las actrices Rossanna Podestá, Sylvia Koscina, Ira de Furstenberg y Ariana Asti, completando el elenco estelar dos veteranas figuras del cine europeo, el notable actor Bernard Blier y el realizador y esporádicamente actor Luciano Sance.

Complementará "El amor violado".

Un espectáculo flamenco repiten esta noche

Ante la resonancia alcanzada en las presentaciones de "Las cuevas de Granada", que originalmente se habían programado para las noches de los viernes, el empresario Víctor Páez ha decidido ampliar los espectáculos para los días sábados. En consecuencia, esta noche, desde las 22, en la cava del hotel ubicado en Primitivo de la Reta 1007 —hotel Huentala— se volverán a presentar Soledad y sus Serranos, el ballet estable y el guitarrista Pedro Báez (hijo), con la colaboración del "bailaor" Lucerín. Además, actuará el animador y recitador Pepinillo.

Durante el espectáculo, que es continuado hasta la madrugada, se sirve a los concurrentes vino jerez y manzanilla, acompañado por "tapas" (bocadillos españoles), en un ambiente de "colmao" flamenco.

Cóndor: estrena el 5 una comedia musical argentina

El cine Cóndor informó que el 5 de marzo estrenará la comedia musical argentina "La playa del amor". Es una realización de Adolfo Aristarain que contó con la participación de Cacho Castaña, Mónica Gonzaga, Ricardo Darín, Stella Maris Lanzani y Carlos Torres Vila.

El film incluye la presentación de diez canciones especialmente recreadas para la muestra y que son "Te amaré en silencio", por Manolo Galván; "Quererte a ti", por Judy Cheeks; "Te voy a olvidar", por Rocío Durcal; "La culpa ha sido mía", por Camilo Sesto; "Lo llaman el matador", por Cacho Castaña; "La fiesta se termina", por Katunga; "Feliz en tu día, que seas feliz", por Mario Milito; "Cuentos de la lluvia", por Daniel Altamirano, y "Dulce amanecer", por Carlos Torres Vila.

"Modelos en conflicto", por Canal 7

Canal 7 de Mendoza pondrá en pantalla hoy a las 0.30 en su ciclo "Trasnoches exclusivos", el largometraje "Modelos en conflicto", con Cornelia Sharpe, Jayne Kennedy y Vince Edward.

Se trata de una realización del género policial con dos jóvenes y hermosas mujeres que, ocultando su verdadera identidad de policías, con la de modelos profesionales, son encargadas de investigar y tratar de atrapar a un importante magnate de las finanzas internacionales, buscado por estafa, por la Interpol, y también de dar caza a una organización delictiva que intenta raptar al millonario para hacerse de importante botín.

El conjunto "Ecos del Ande".

"Semana de la canción": se inicia hoy, con el folklore

Hoy a las 21.30 se iniciará en la plaza Independencia, la "Semana de la canción" que forma parte de los actos programados por la comisión "Vendimia '80".

La "Noche de Folklore" de hoy contará con la presencia del Ballet San Juan, Ballet Los Ceibos, Ecos del Ande y Adelina Villanueva.

El conjunto Ecos del Ande está integrado por Daniel Talquenca, Oscar Butti, Edgardo Vargas y Armando Talquenca. Se iniciaron en 1959 y un año después actuaron en el sesquicentenario de la Independencia del Paraguay. Numerosas giras por Uruguay, Paraguay, Brasil, Chile, Perú, Bolivia y el interior de nuestro país, permitieron perfeccionar el estilo del conjunto. En 1967 obtuvieron una mención especial en el Festival de Cosquín.

El ballet indoamericano Los Ceibos fue formado en Mendoza hace quince años, bajo la dirección de Alfredo de Angelis. Se ha presentado en numerosas provincias argentinas, en Bolivia, Perú, Uruguay, Brasil y en países europeos como España, Italia y Francia. La característica principal del ballet es mostrar en su coreografía o indumentaria, la influencia española en la danza india de América.

Bailan danzas regionales y de tipo religioso del norte argentino, de Bolivia, Perú y utilizan para ellas arcos florales iluminados, plumas multicolores, danzas de bastones, sombreros, luces, pañuelos, hondas, máscaras, monteras. Sus integrantes son: Iris Marga Elizalde, María Barroso, Alba Leitor, Yoyi Escudero, Estela González, Víctor Alfredo de Angelis, Juan Carlos Quiroga, Carlos Vicencio, Armando Millán y Oscar Zamorano. El vestuario es responsabilidad de Iris Marga Elizalde.

Los escenarios y el público argentino conocen el canto de Adelina Villanueva, cabal representante de la expresión folklórica norteña. En 1970 recibe el primer premio categoría solista en el certamen del diario "El Tribuno" de Salta; en 1971 es la revelación en el Festival de Cosquín; recibe un premio de la OEA, es la representante argentina en el Festival Internacional de Viña del Mar, Chile y ese mismo año, primer premio por solista femenina en el Festival Internacional de Piriápolis, Uruguay; en 1973 es finalista del certamen nacional de la canción de Cosquín con el tema "Vengo a dar fe del amor"; en 1975 hace una gira compartida con "Los Trovadores" por Europa oriental; en 1976 se presenta en 25 teatros de Japón, en un espectáculo unitario cuyo recital dura una hora y media y en 1978/79 es coprotagonista, junto a Summa Paz y Perla Argentina, en el espectáculo "Argentina es mujer" presentado en el Teatro de las Artes de Buenos Aires.

Acompaña musicalmente a Adelina Villanueva el estilo del maestro Jorge Ndikota.

Para mañana

La "Semana de la Canción" y su segunda noche de folklore, continuará mañana a las 21.30, en la plaza Independencia, con el Ballet Folklórico de la Municipalidad de la Capital, Los Ponchos Salteños, Los Tinkunako y Los de Imaguaré

Carlos Alberto Cancedo, de "Los Tinkunako".

El Ballet Folklórico de la Municipalidad de la Capital fue creado en 1968 por Jesús Vera Arenas. Este conjunto de jóvenes ha tenido participación en numerosos escenarios, pero principalmente en la Fiesta de la Vendimia de la capital y en la fiesta central en los años 1974, 1977 y 1978, como así también en vendimias departamentales. Fuera de nuestra provincia, el ballet actuó en San Luis y en el Teatro San Martín de la Capital Federal. Las creaciones coreográficas y arreglos, son de la profesora Jesús Vera Arenas y la dirección artística de Guillermo Nievas.

Los Ponchos Salteños han surgido con este nombre como homenaje a la tierra de Güemes. Este conjunto actuó y fue revelación en Cosquín en 1977. El mismo año es ovacionado en Expo COR Goya, en Corrientes. En 1978 actúan en Yapeyú, en el Bicentenario del nacimiento del general San Martín, en un espectáculo que se denominó "Bronce de la Patria", en la que actuó también la Fanfarria Alto Perú del Regimiento de Granaderos a Caballo. Integran el conjunto Carlos Hugo Oulier, primera guitarra; Julio Ramón Aguirre, segunda guitarra; Oscar Germán Mene, tercera guitarra y José Fernando Santillán, en el bombo.

El conjunto Los Tunkunako está integrado por Angel Inocencio Asís, riojano, autor y compositor, entre otras de "La tonada y el cogollo", "Tonada" y además fundador del conjunto; Carlos Alberto Cancelo, Norberto Szmidt y Juan Carlos Castro, los tres porteños y estudiosos de canto, sikus, guitarra, flauta, percusión, charango, quena y tarka.

HOSTERIA Cerro de Gloria ZOOLOGICO
HOY Gran Cena Show
JEAN DUVAL
MARIA ALEXANDRA
CALIGULA
DORITA JEREZ
MARIA ROSA y RAUL
Baile con GRUPO SCALA
Mañana Domingo ALMUERZO SHOW
Menú: $ 12.000
RESERVE MESA AL T. 250130

EL CASTILLO
GRAN CENA SHOW
OSVALDO JURADO
LOS DUENDES
DEL FOLKLORE
GUILLERMO ALDAO
Y OTROS
RESERVAS: 232124
Cub. $ 23.000.-
Avda. CHAMPAGNAT s/n.
EL CHALLAO - LAS HERAS

HOY gran cena show
La Bódega del 900
262773-262775

Unión Club
Comunica a sus socios e invitados que se suspende el Baile que debía realizarse HOY Sába 23, por mal tiempo.

EXTRAORDINARIO DEBUT
del Dúo de Comediantes Musicales
Los Poly Show
ex integrantes de Los Flamingos - Además:
CANCIONES, BAILES Y STREEP TEASE
DOMINGO ABIERTO
Aire Acondicionado
boite CABARET Lanoche
SALTA Y AYACUCHO-MZA.
TEL. 257773

Te doy todo lo que tengo... ¡pero no me entierres viva!
Un minuto antes de MORIR
EASTMANCOLOR
PROH. MEN. 18 AÑOS
Con WANDA HENDRIX • BARRY COE y GISELE MACKENZIE
Además:
ORNELLA MUTI LA SECRETARIA
Cont. y Trasnoche
cine GRAN REX
BUENOS AIRES 63 — TEL. 233958

"Sérpico", de Sidney Lumet. en la trasnoche del Selectro

Al Pacino en una escena del film.

El Selectro exhibirá hoy en trasnoche un recordado film de Sidney Lumet: "Sérpico", protagonizado por Al Pacino, a quien secundan John Randolph Jack Keoe, Biff McGuire, Barbara Edda Young y Cornelia Sharpe.

"El único juramento que presté fue el de aplicar la ley de la mejor forma que supiera y pudiera, y nunca dije que la aplicaría a todos pero haciendo excepciones con los demás policías". El que así se expresa es Frank Sérpico, policía de Nueva York, cuyo nombre integra la galería de personajes legendarios del cine.

Se lo conoció a través de un "best-seller" difundido internacionalmente, firmado por Peter Maas y luego por la película de Lumet que hoy nos ocupa. Ya era casi un veterano, con 11 años de servicio en el departamento y ganador de una medalla de honor en su profesión, cuando este policía se vio reducido a la condición de un paria.

Lo que ocurría era que Sérpico decidió asumir una conducta inquebrantable para acabar con la inmoralidad que lo rodeada en sus funciones. Los propios superiores se negaron a escuchar sus denuncias y hasta le sugirieron cierta cautela en su actividad de señalamiento. Otros que habían asumido la heroicidad de identificar a los artífices de la corrupción, habían corrido el peligro de acabar con los huesos en el fondo del río.

Sérpico no tuvo en cuenta esta advertencia velada, y se comunicó con un cronista del "New York Times". En ese importante diario su testimonio crudo encontró lugar para ser publicado primero y para ser atendido después. La difusión de sus observaciones y críticas a la corrupción dieron lugar a una amplia investigación institucional, que posibilitaron una saludable limpieza de funcionarios venales.

El guión fue preparado por Waldo Salt y Norman Wexler; la fotografía pertenece a Arthur Ornitz y la música al popular Mikis Theodorakis.

HOTEL EJERCITO DE LOS ANDES U.O.M.R.A
AVELLANEDA 3653
BERMEJO - TEL. 261999
presenta a
GRANDES VALORES DE HOY Y DE SIEMPRE
• SILVIO SOLDAN
• ALBERTO CASTILLO
• ARGENTINO LEDESMA
• CALIGULA
• MARTA CORTES
• ENRRIQUE DUMAS
• ALBERTO PODESTA
• LALO MARTEL
• CLAUDIO LEDESMA
• ROBERTO ACHAVAL Y ORQUESTA.
Unica actuación: 28 de Febrero 22 Hs.
RESERVAS 261999

Un pasaje del film.

Hoy a las 0.45: "La profesora va al colegio"

"La profesora va al colegio" es el título del film que el cine Roxy exhibirá hoy a la 0.45. Es una comedia de origen italiano que dirigió Mariano Laurenti sobre guión propio.

Las figuras centrales son Edwige Fenech, Renzo Montagnari y Alvaro Vitali.

La profesora es una llamativa docente que para dar clases de inglés concurre a un extraño establecimiento religioso donde los muchachos, la mayoría estudiantes crónicos, tienen más ganas de diversión que de aprendizaje.

Entre otros personajes estereotipados están el industrial aventurero, el profesor miope y el encargado de deportes y gimnasia.

Como complemento se ofrecerá "La secta del diablo".

La Tablada Bar
maravillosa noche de humor y canciones de España
MARIA ALEXANDRA Y CALIGULA
La pareja más feliz de la T.V. argentina
Orquesta para bailar:
LOS TROPICANOS
MENU INTERNACIONAL
Cordoba 226
tel 233068

restaurant VIEJO CONVENTO
HOY CENA BAILABLE con LOS BEMOLES
Reservas 258453
Casamientos - Cumpleaños
SOLICITE PRESUPUESTO
ESPAÑA 1845

ETHEL ROJO NORMA PONS
TRISTAN NADIUSKA
JAVIER PORTALES
¡LA NOCHE VIENE MOVIDA!
PROH. MEN 18 AÑOS
HOY CINE LAVALLE

HOY
Gran Cena Show Bailable
• mónica reyes
Cantante Internacional
por supuesto en...
LA CASONA reservas 224344

restaurant MAEVA
Lamenta profundamente comunicarle a sus clientes amigos que el cupo de reservas para hoy se encuentra totalmente cubierto, por lo que pedimos disculpas y los esperamos el DOMINGO.
UGARTE 314 - LA PUNTILLA - MENDOZA
RESERVAS TEL.: 223555

NARAINA
LA GRAN PIZZERIA Y SANDWICHERIA QUE MENDOZA ESPERABA
• GRAN VARIEDAD DE PIZZAS A LA PIEDRA
• POLLO RELLENO
• MILANESA DE POLLO RELLENAS
• EMPANADAS DE POLLO Y DE CARNE
• POLLO DESHUESADO A LA PARRILLA
desde $ 16.000
COMIDAS PARA LLEVAR
DOMINGO: ATENDEMOS AL MEDIODIA
COSTANERA 801 (Entre Lavalle y Catamarca)

"LA VENDIMIA DEL 80" en el BODEGON DE Fritz y Franz
EN: EL OLMO RESERVAS TEL. 26079
a su arribo, TRAGOS EN NUESTRO BAR
EXCLUSIVA MESA AMERICANA Y SHOW
UN LUGAR EXCLUSIVO EN MENDOZA
CENE VIERNES Y SABADOS
NUESTRAS INSTALACIONES AL SERVICIO DE SUS REUNIONES SOCIALES
CARRIL NACIONAL Fte. B° SANTA ANA

CARNAVAL PACIFICO
Los mejores bailes con:
* SERPENTINA * LAS MINI-FALDAS
* BARRACUDA * CUARTETO IMPERIAL
los dias: 23-24 de febrero * 1 y 2 de marzo
• No se suspende por mal tiempo.
• Omnibus a la terminación del baile.
• Diviertase y use pomos VENTISCA "La Nieve"

TODO EL SEXO DE "DOÑA FLOR" SACUDE AHORA LAS NOCHES DE RIO
con la super-sexy SANDRA BREA
PROH. MEN 18 AÑOS
Sábado Alucinante
BARRY WHITE
GLORIA GAYNOR
DONNA SUMMERS
BAND MUSIC
HOY CONT. DE 14 A 24.
TRASNOCHE cine CONDOR

Notas sociales

Casamientos

Hoy serán consagrados los siguientes casamientos:

En la basílica de San Francisco, a las 22, de la señorita Nilda Miriam García Jofré y el señor Ricardo Guillermo Carrera Aguilera. Actuarán como padrinos el señor Gerardo Rodríguez y su esposa Zulma Aguilera.

—En la iglesia Jesús Nazareno de Godoy Cruz, a las 22, de la señorita Isabel Lemos Barrera y el señor Jorge Luna Ortiz. Serán padrinos por la novia, el señor Diego Lemos y señora Dora Barrera y por el novio, el señor César Luna y su esposa Eloisa Ortiz.

—En la basílica San Francisco, a las 22.15, de la señorita Nélida Castelino Frustaglia y el señor Gabriel Cuello Medina.

—En la catedral San Rafael Arcángel, de San Rafael, a las 22, de la señorita María Mónica Morales y el señor Julio César Compóo. Actuarán como padrinos el señor Carlos F. Morales y señora María Cristóbal por la novia y el señor Diego Campóo y su esposa Angélica Russo, por el novio. Testificarán la ceremonia religiosa, el señor Tomás Cristóbal y la señora Angélica Campóo de Sanchez.

—En la iglesia Inmaculada Concepción de María, de La Consulta, a las 22, de la señorita Marilyn Gallardo y el señor Alfredo Martelossi. Actuarán como padrinos el señor Raúl Orlando Lazzarini y su esposa Mirta Silvia Gallardo.

—En la parroquia San José Obrero, de General Gutiérrez, a las 21.30, de la señorita Mirta Elena Lavilla y el señor Ricardo Abdón Abraham. Serán padrinos por la novia, el señor Arturo Lavilla y su esposa Francisca Ruiz y por el novio, el señor Camilo Abraham y señora Graciela Fiorello.

—En la catedral Nuestra Señora de Loreto, a las 22, de la señorita Miriam Vázquez y el señor Eduardo Rodríguez. Actuarán como padrinos por la novia, el señor Héctor Vázquez y señora Lucía Dunand y por el novio, el señor Luis A. Rodríguez y señora María del Carmen Uriarte.

—En la iglesia de María Auxiliadora de Rodeo del Medio, a las 22, de la señorita María Susana Fernández y el señor Miguel Angel Sossino.

—En la iglesia San Agustín a las 22, de la señorita María Beatriz Larreta con el ingeniero Amado Francisco Marianetti. Actuarán de padrinos por la novia la señora María Di Palma de Larreta y Antonio Sánchez Martínez, por el novio María Terranova de Marianetti y Emilio Marianetti.

—En la iglesia Nuestra Señora del Líbano de San Martín, a las 21.30, de la señorita Gloria Mabel Albanessi y el señor Carlos Marcelo Silva Berridy.

Compromiso

—Durante el transcurso de una reunión, quedará formalizado hoy el compromiso matrimonial de la señorita Antonia Hernández Comelatto y el señor Héctor Juan Mesina Peñalver.

Bodas de oro

—Con motivo de celebrar sus bodas de oro matrimoniales el señor Primo Panelli y señora Guillermina Cremaschi, se oficiará hoy a las 20, una misa de acción de gracias, en la capilla del colegio de los Hermanos Maristas de San Rafael. Ha sido mandada a rezar por sus hijos y nietos.

Demostraciones

—El señor Héctor Spinelli y su señora Lidia Sánchez, reunieron a las amistades de su hija Claudia Mirta, para festejar una fecha íntima.

—La señora María Susana Moore de Stabio, será agasajada por sus hijos y nietos, para celebrar un acontecimiento íntimo.

—Para despedir de la vida de soltera a la señorita Estela Beatriz Casetti Rodríguez, un grupo de amigas le ofreció un té sorpresa.

Reuniones

El Tordos Rugby Club, realizará hoy su tradicional fiesta de disfraces, en carril Urquiza s/n., de Guaymallén. Las tarjetas pueden solicitarse en los teléfonos 242090, 215433 y 259704.

—Para festejar una fecha íntima la señora Marta Elizabeth De Carlo de Cantón, recibirá a familiares y amigos.

Misa de acción de gracias

En la parroquia del Perpetuo Socorro de Chacras de Coria, se oficiará hoy a las 21, una misa por la señora María Susana Moore de Stabio, al celebrar un acontecimiento íntimo.

Reunión benéfica

La Asociación San Camilo de Lelis, realizará hoy a las 18 su reunión reglamentaria. Tendrá lugar en la casa de los Padres Jesuítas, Colón y San Martín de ciudad.

Nacimientos

Guarda cama la señora Graciana Zuleta de Grau. Es satisfactorio su estado como también el de su hija Graciela María.

—Es satisfactorio el estado de la doctora Ana María Montalto de Zavi y el de su hija Mariana Elizabeth.

—Se restablece luego del nacimiento de su hijo Ignacio, la señora María Laura Viñales de Zavala Ortiz.

Viajeros

De Estados Unidos, el Caribe y México, las señoritas Raquel Funes Villanueva y María Alejandra Mauricio Funes.

—A Estados Unidos, la señora Leonor Segarra de Colombi, el vicecomodoro Carlos Velasco, su señora María Elisa Colombi y sus hijos María Inés, María Soledad, María Florencia, Facundo y Mariana.

Misas y funerales

Se oficiarán las siguientes misas:

En la Catedral Nuestra Señora de Loreto, mañana a las 11, para rogar por el alma de la señora María Tobar de Anasagasti.

—En la iglesia Corazón de María (Rodríguez y Martín Zapata) hoy a las 20, por el alma del señor Carlos Barrios Lencinas, al cumplirse un mes de su fallecimiento.

Evangelio del Día

† **Santo Evangelio de Nuestro Señor Jesucristo según San Lucas 5,27-32.**
Vocación de Leví

Estando Jesús en Jerusalén salió y vio a un publicano por nombre Leví sentado en el telonio, y le dijo: Sígueme. El, dejándolo todo, se levantó y le siguió. Leví le ofreció un gran banquete en su casa, con asistencia de una gran multitud de publicanos y otros que estaban recostados con ellos.

Los fariseos y los escribas murmuraban hablando con los discípulos: ¿Por qué coméis con los publicanos y pecadores? Respondiendo Jesús, les dijo: No tienen necesidad de médico los sanos, sino los enfermos, y no he venido yo a llamar a los justos, sino a los pecadores a penitencia.

Cortes de energía en Guaymallén y en San Martín

Agua y Energía Eléctrica informó que mañana se producirán cortes de energía en San Martín y Guaymallén.

En razón de construirse la subestación transformadora aérea, Agua y Energía Eléctrica suspenderá el suministro mañana domingo entre las 7 y 14, en ruta Nº 7, desde variante de Palmira hasta barrio Villa del Carmen, inclusive.

Para realizar trabajos de mantenimiento en redes de distribución de media tensión, se suspenderá el suministro de energía eléctrica mañana, entre las 7 y las 12, en la zona comprendida por los barrios Santa Ana, Almonacid, Pécora, Capilla del Rosario, Buenos Vecinos y Avenida y carril G. Cruz, desde Tirasso hasta Milagro.

General Alvear

Labor de la cooperadora del Asilo de Ancianos

GENERAL ALVEAR. — La comisión cooperadora del Asilo de Ancianos de esta ciudad, ha cumplido una excelente labor en pro del establecimiento y por consiguiente del departamento en general, destacando como las principales obras, se pintó el edificio que alberga a los ancianos alvearenses por dentro y por fuera, quedando en excelentes condiciones; se colocaron antenas de televisión para lograr entretener a sus integrantes; compraron sillas, se acondicionó el nuevo pabellón, con cortinas, alfombras y todo lo que hace a la comodidad de quienes allí viven, logrando dejar los 2 pabellones que existían con anterioridad, como así también el nuevo que recientemente se inauguró en excelentes condiciones.

Se llevó a cabo la rifa de un entero para Navidad, con el fin de recaudar fondos para el mantenimiento de la institución.

Se le compraron recetas de medicamentos para subsanar las enfermedades de los ancianos.

Se festejaron los cumpleaños, el día del padre y de la madre con copetín y regalos y de la misma forma el 21 de setiembre se recibió la primavera.

Fueron celebradas las fiestas navideñas con la familia de los integrantes de la Comisión, los ancianos y el personal que atiende a las personas que allí conviven, tanto para Noche buena como Año Nuevo, contando con la colaboración de la emisora local, L.V. 23 que donó el copetín de Navidad.

Se realizó la Campaña del Escombro y Tierra, la que comenzó el 1 de noviembre y culminó con un éxito total gracias al gran apoyo, que como siempre prestó el departamento, que se brinda abiertamente a colaborar con las buenas obras —como ésta— que se llevan a cabo en nuestra ciudad.

Esa campaña se realizó con el fin de contar con los escombros y tierra necesarias para rellenar una laguna que se encuentra situada al lado del edificio.

En estos momentos se está concretando otra campaña para poder transportar la tierra y los escombros, con el mismo fin, pidiendo a la población, que se brindó como lo ha hecho en ocasiones anteriores, la prestación de camiones; contando con el opoyo en este caso de la Municipalidad local que colabora con personal, camiones y la pala cargadora.

Esta magnífica obra que lleva cumplida este grupo de personas que con gran esfuerzo, ha logrado muchas cosas desde que asumió responsabilidades hasta el momento, ha agradecido los servicios de la población, y en especial a L.V. 23, la emisora local, y a la Municipalidad.

La cooperadora está integrada desde julio de 1979, por las siguentes personas: presidenta, Olga G. de Herrera; vicepresidenta, Elsa de Guinchi; secretaria, Norma Díaz de Méndez; prosecretaria, Cora de Garibaldi; tesorera, María Herrera; protesorera, Lidia de Zamarbide; vocales, Hilda de Luzuriaga, Zullma de Navarro, Rosa de Dimarco, Mirta Pino de Peterson, Hermelinda Alvarez y Albertina de Giunta.

Preocupa el estado de algunos caminos

GENERAL ALVEAR. — Durante 1979 LOS ANDES en varias oportunidades tuvo oportunidad de señalar los inconvenientes provocados por el deplorable estado de algunos caminos rurales y la ruta provincial 212, conocida también como calle K o Centenario.

A dos meses de 1980 entendemos que es necesario volver sobre el tema, debido a una serie de quejas recibidas en esta corresponsalía, de numerosos pobladores afectados por un añejo problema.

La diagonal Carlos Pellegrini, en pleno corazón de la ciudad y hasta Alvear Oeste es muy transitada, y debido a su estado, no brinda ninguna seguridad a los automovilistas. Su deterioro se acentúa día a día, sin tenemos en cuenta que camiones de gran tonelaje la transitan permanentemente, ya que se está en plena cosecha de la fruta.

De Alvear Oeste, hasta Bowen, el panorama es aún más desalentador. Allí la capa asfáltica fue levantada, y si bien en un primer momento se intentaron algunos trabajos, todo quedó inconcluso. En este caso, se suscitó una situación especial entre la Dirección Provincial de Vialidad y la empresa responsable en su mejoramiento, lo que ha provocado la irritabilidad de quienes deben transitarla, debido a que hace aproximadamente 2 años que pretende construirse, y sin embargo, la solución definitiva no se vislumbra.

A esto debe sumarse un importante circuito rural, como son las calles 7, 10, C y 22 donde existen sectores con innumerables baches sumamente peligrosos.

En determinados momentos es necesario transitar por la banquina, ya que es imposible hacerlo sobre vestigios de capa asfáltica, donde en vez de camino, se aprecia un panorama de "baches asfaltados". Bien es cierto, que la Dirección Provincial de Vialidad, para este circuito, ya ha publicitado la licitación correspondiente, lo que es un importante aliciente, pero también es necesario destacar, que debe impulsar a breve plazo su concreción ante el panorama expuesto. Y finalmente se debe definir la cuestión planteada por Diagonal Carlos Pellegrini y ruta provincial 212 ó calle Centenario, donde al igual que la vendimia anterior, deberá soportarse la incidencia de factores completamente negativos, para el traslado de la cosecha, siendo esta una zona donde están radicados importantes establecimientos fruticolas y vitivinícolas que permanentemente están bregando por el engrandecimiento del departamento y lógicamente de la provincia y el país, pero que en materia vial hasta el momento no han recibido ningún estímulo.

Viajó a San Luis un contingente de escolares

GENERAL ALVEAR. — La Dirección de Cultura y Deportes de la Municipalidad comunicó que viajó con destino a Potrero de los Funes, el primer contingente formado por 23 jóvenes de ambos sexos a cargo de la profesora Elsa de Aghetoni y del instructor municipal Jorge A. Morales. La excursión tendrá una duración de 5 días

El viaje fue otorgado por la Dirección de Recreación y Deportes de la provincia, como premio a la actuación de aquellos en los "II Juegos Provinciales" '78, '79.

El segundo contingente partirá hacia el mismo lugar el 26 de este mes.

Designaciones transitorias en dos facultades

SAN JUAN. — En breves ceremonias realizadas ayer el rector de la UNSJ, arquitecto Mario Eduardo Caputo Videla, puso en funciones como encargados de despacho de las Facultades de Ingeniería y Arquitectura y de Ciencias Sociales, al ingeniero José Agustín Jorge Mattar Ibáñez y al licenciado Manuel Juan Romero, respectivamente, quienes permanecerán en esas funciones hasta tanto el Poder Ejecutivo concrete la designación de decanos.

El rector concurrió a las facultades y, en ambos casos, después de poner en funciones a los funcionarios en presencia del personal directivo y docente, presentó a los secretarios recientemente designados: Académico, Dr. Mauricio Quiroga Yanzi; Administrativo financiero, contadora Elena Gómez de Meglioli.

Edificio para Ingeniería Química

En el curso de un acto desarrollado en el Rectorado de la Universidad, se firmó un contrato con la empresa constructora Nogarol para el funcionamiento del departamento de Química en la Facultad de Ingeniería y Arquitectura.

La obra tiene un costo previsto de 1.426 millones de pesos y será construida en un plazo de 24 meses. El edificio tiene una superficie cubierta de 7.345 metros cuadrados. En la primera etapa se construirá el subsuelo y la planta baja que cubrirán 3.416 metros.

El rector, arquitecto Caputo destacó que se propone proseguir el plan de construcciones universitarias.

En Iglesia realizaron hallazgos arqueológicos

SAN JUAN. — En la zona de Iglesia, al norte de la provincia, fue encontrada un área de grandes dimensiones que contiene, entre otros materiales, más de 1.000 petroglifos correspondientes a las últimas culturas indígenas prehispánicas. Las figuras son mascariformes, algunas, y otras con dibujos de animales, especialmente guanacos.

Los hallazgos estuvieron a cargo de un grupo dirigido por el director del Instituto de Investigaciones Arqueológicas de la Universidad, profesor Mariano Gambier y otros especialistas.

La expedición, que tomó 45 días, abarcó también la Quebrada de Agua Blanca, y los parajes llamados Mondaca y Tocota. Estos recientes trabajos permitieron completar relevamientos anteriores sobre los tipos de ocupación indígena en la llamada "Cultura de la Aguada", presente en la región entre los años 700 y 1.000 de la era cristiana. Estos grupos se conocieron por primera vez en Catamarca, donde se localizaron tumbas y piezas de alfarería que se complementan con los sistemas de cultivo y tejidos encontrados en San Juan.

Además, mediante la excavación de un grupo de seis casas semisubterráneas, se extrajeron restos de alfarería, adornos labiales, instrumentos de hueso, pulidores y elementos bifásicos de dos puntas que permitirían dar indicios del poblamiento de América que, según diversas opiniones datan de 15.000 a 35.000 años. En San Juan, la antigüedad de los primeros pobladores, según podría determinarse, sería de 10.000 años.

San Juan

Informóse del plan trienal de viviendas

SAN JUAN. — Acerca del plan trienal de construcción de viviendas en la provincia, funcionarios del I.P.V. ofrecieron una exposición ante representantes de la Federación Económica de San Juan, miembros de entidades profesionales y empresarios de la construcción.

La reunión fue presidida por el ministro de Economía, ingeniero Daniel Coria Jofré y participaron el secretario de Obras y Servicios Públicos, ingeniero José L. Zamarbide y funcionarios del Instituto de la Vivienda.

Al iniciarse la reunión el ministro destacó el propósito de informar sobre las características del plan de 12.000 viviendas preparado por el gobierno de la provincia. Mencionó que los requerimientos estimados son de 25.000 unidades, de las cuales se harán el número mencionado en tres años dentro de los programas del FONAVI.

Tras señalar que a fines de julio del año pasado existían sólo 440 viviendas en construcción, hizo notar que la situación se ha revertido. En la actualidad las cifras son las siguientes: viviendas en ejecución, 2.212; (762 serán entregadas en 45 días); en trámite de adjudicación 2.225, de las cuales 1.010 son analizadas por la Secretaría de Desarrollo Urbano y Vivienda de la Nación; en proceso de licitación está el barrio Pedro E. Aramburu, de 1.102 casas.

El total del plan de 1979 alcanza a 5.539 viviendas, las que serán licitadas y construidas en este año en su totalidad.

Al referirse a la distribución de las 12.500 unidades del plan trienal, los funcionarios indicaron que el 40 por ciento serán construidas en el gran San Juan; el 54 por ciento en el valle de Tulum y el otro 6 por ciento en el resto del territorio provincial.

Además del plan 1979, citado, de 5.500 casas; el de 1980 comprende 3.600 y el de 1981, 3.300.

Institucionalización del I.P.V.

El ministro anunció luego que el gobierno ha resuelto institucionalizar el I.P.V. para lo cual en una fecha muy próxima será de aplicación la ley 4.335 que dispone la designación de un director general y la integración de un consejo consultivo.

De esta manera cesará la intervención en el organismo que se ha prolongado durante varios años y recobrará su autonomía.

Asumió sus funciones un interventor

SAN JUAN. — En un acto llevado a cabo al mediodía de ayer, asumió sus funciones como flamante interventor en la Federación Económica el comandante Antonio Félix Castelli. La ceremonia se efectuó ante escasa concurrencia de parte del empresariado local y en la misma se procedió a la lectura de la resolución por la que se releva del cargo al ex interventor, señor Rodolfo Ruiz Herrera y la disposición de asunción del cargo del comandante Castelli.

Posteriormente el comandante Castelli señaló que "he venido a esta entidad en cumplimiento de órdenes superiores. Estoy dispuesto a dialogar con todos los que lo deseen". Más adelante acotó que debido a sus funciones al frente de la delegación del Ministerio de Trabajo no podía dedicarse de lleno en su nuevo cargo, por lo que el sargento Acosta sería el nexo entre las distintas Cámaras y él.

Luego señaló que "vengo dispuesto a hacer cumplir las disposiciones, no a utilizar la Federación como trampolín político y entre las disposiciones quiero que quede bien en claro que está vigente la que concluca el el derecho de huelga".

Antes de 30 días cancelará la CAVIC su pasivo

MAR DEL PLATA, 22 (Télam). — "La Corporación Agro Vitícola Industrial y Comercial de San Juan (CAVIC), cancelará el pasivo en un plazo no mayor de 30 días y tendrá posibilidades de seguir adelante, porque es una empresa perfectamente rentable y manejable", reveló aquí el titular de CAVIC, Alberto Schiavi.

Dijo también que a "CAVIC le va muy bien, a pesar de que se pasaron momentos muy difíciles. El panorama es claro porque las cosas se están encaminando".

Como un signo de la amplia recuperación de la Corporación cuyana, comentó que la deuda de 55 millones de dólares se está cubriendo en estos momentos "con aportes de la Provincia, procedentes de la Nación, y —subrayó— calculamos que en un plazo no mayor de 30 días el pasivo estará totalmente cancelado".

Schiavi señaló en sus declaraciones periodísticas que "CAVIC tiene un significado muy grande para San Juan y obviamente, un futudo negro para la empresa hubiera provocado un retracción para la provincia, que tiene signado su porvenir en la vitivinicultura y que abarca alrededor del 80 por ciento de la producción total de ese Estado.

Respecto de la presencia de CAVIC en el comercio exportador argentino, manifestó que la empresa fue la principal exportadora a España, Rusia, Venezuela e Inglaterra.

"En el período 1977 - 78 —dijo— ese comercio representó un volumen de 75 millones de kilos de uva y, evidentemente, fue un buen negocio para la Corporación".

Zona Este

San Martín

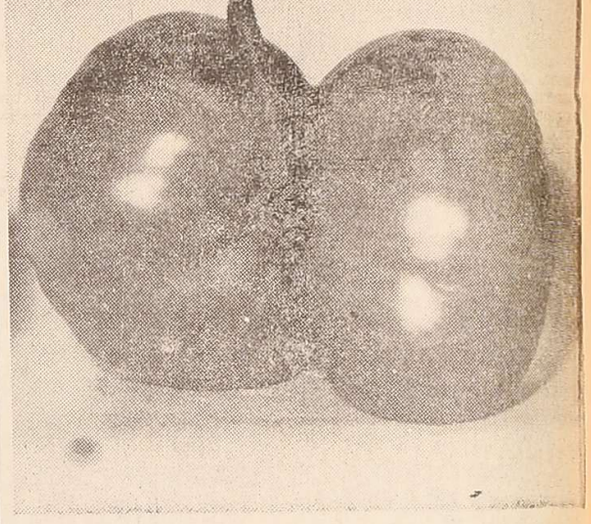

Tomate de gran tamaño

SAN MARTIN. — Este tomate de excepcional tamaño y peso (1,450 kgs.) es un ejemplar de la variedad platense cosechado en la finca de Jorge Benedetti, en el distrito El Ramblón. Tierra arenosa, abono de gallinas y poca cantidad de sulfato de amonio se conjugan en el plantío de que es originario el ejemplar.

Celebran hoy el aniversario del Rotary Club

SAN MARTIN. — El Rotary Club La Colonia celebrará hoy el 75º aniversario de Rotary International.

La entidad de La Colonia ha preparado una serie de actos, algunos de los cuales se cumplirán en la fecha y el resto en el transcurso del año rotario. Hoy a las 18 se depositará una ofrenda floral al general José de San Martín en la plaza de Los Barriales; el acto contará con la presencia de autoridades departamentales, rotarios y sus esposas. A las 19, con la colaboración de la División Canes de la Unidad Regional Tercera, se realizará una exhibición de destreza, en calle La Colonia.

La entidad organizadora invitó al vecindario a presenciar el espectáculo.

Entre las celebraciones que se efectuarán en fecha próxima, se destaca una reunión social, a realizarse en horas de la noche del 8 de marzo, en el Club Social Juan B. Alberdi, de Junín. De ella participarán los clubes de la zona Este pertenecientes al distrito 486 del Rotary: Junín, Rivadavia, Palmira, San Martín, La Paz y La Colonia, comentándose en su transcurso la historia de Rotary Internacional. Durante el año rotario se efectuarán donaciones de libros a los colegios, charlas sobre el plan de Rotary sobre salud, nutrición y desarrollo humano, y la construcción de un monolito en adhesión al 75º aniversario en calle Isidoro Busquets.

Sigue el corso

SAN MARTIN. — Continuará mañana el corso de carnaval organizado por la Cámara Junior.

El festejo, que se inició el 17 del corriente, forma parte de un programa de esa entidad, denominado "Carnaval '80", y tendrá lugar por calles 25 de Mayo y 9 de Julio de esta ciudad cabecera. La concentración de participantes se realizará en Plaza Italia a las 20.30 de mañana.

Anotan para interinatos y suplencias

SAN MARTIN — El rectorado del Colegio Nacional General José de San Martín y Sección Normal Superior Anexa, ha llamado a inscripción para la provisión de interinatos y suplencias hasta el 3 de marzo, en las cátedras del profesorado para la enseñanza primaria.

En primer año, para administración y organización escolar; lengua; historia de la educación y política educacional argentina; psicología evolutiva; teoría de la educación; matemática; planeamiento, conducción y evaluación del aprendizaje; taller didáctico y seminario sobre la "Realidad socio - económica de la región".

Segundo año: ciencias físico - química y su didáctica; música y su didáctica; educación física, recreación, deporte y su didáctica; ciencias biológicas y su didáctica; didáctica de la lengua; actividades plásticas y manuales y su didáctica; didáctica de la matemática; ciencias sociales y su didáctica; seminario sobre "Educación rural"; práctica y residencia y ayudantía de práctica.

Se informó que no se admitirán carpetas de antecedentes de aspirantes que no reúnan las condiciones exigidas. La recepción se hará por Bedelía, durante este mes en horario de 9 a 12 y en marzo de 18 a 20.

SAN LUIS

Proseguirá el relevamiento de arte rupestre

SAN LUIS. — La Dirección Provincial de Cultura en cumplimiento del plan de labor establecido en el año anterior, organizará la segunda etapa del plan de relevamiento de arte rupestre en esta provincia.

El titular de ese organismo, profesor Mario C. Quiroga Luco, informó que de esa manera proseguirá la labor científica iniciada en 1979 sobre trabajos de investigación, localización y relevamientos realizados con anterioridad.

A los efectos de cumplir las tareas de investigación que demandará la realización de este relevamiento se ha constituido el equipo técnico que integrarán el director del Instituto de Investigaciones Arqueológicas de la Universidad Nacional de San Juan, profesor Mariano Cambier y los doctores Mario y Yurbarand B. de Consenes, del Uruguay, con quienes colaborarán los expertos Dora O. de Masramón, Aldo Ausburger y Julio César Domínguez.

El relevamiento a efectuar comprenderá el reconocimiento de aleros, grutas, cavernas, etc., ubicadas en las sierras de Tilisarao, San Francisco del Monte de Oro, La Angostura, Los Quebrachos, Sololosta, Rodeo de Cadenas, Estancia Grande y otros parajes del interior de la provincia.

Según se anticipa en la información suministrada al término de este relevamiento que constituye la segunda etapa del plan de investigación científica, se efectuará una conferencia de prensa a fin de informar respecto de los resultados obtenidos y la preparación de un trabajo para ser presentado en el mes de mayo al Congreso Argentino de Arqueología que se llevará a cabo en la ciudad de Jujuy.

Oposición al aumento del impuesto inmobiliario

SAN LUIS. — Amplia difusión han tenido en esta ciudad las declaraciones formuladas por el presidente de la Sociedad Rural de San Luis, agrimensor Guillermo Aguado, en discrepancias con el aumento del impuesto inmobiliario establecido por el gobierno provincial.

El dirigente ruralista ha formulado declaraciones en la que destaca la disconformidad de los productores agropecuarios y de todos los dirigentes de la Sociedad Rural que preside, frente al aumento para el año actual del impuesto por contribución territorial en una proporción equivalente al 150 por ciento respecto de las tasas que se aplicaron en 1979.

Situación irreversible

Al analizar la situación que se plantea a los sectores de la producción, Aguado destaca que resulta incomprensible que en circunstancias en que las autoridades nacionales anuncian que para 1980 se registrará una inflación aproximada al 50 por ciento, el gobierno de San Luis aplica una tasa impositiva tres veces mayor, como medio para asegurar el nivel de ingresos.

Por otra parte mencionó los resultados obtenidos en las gestiones realizadas por los dirigentes de la Sociedad Rural ante el ministro de Economía, capitán de fragata contador Osvaldo Comelli, quien habría respondido que la decisión es irreversible, lo que se interpreta —como consecuencia— que no serán atendidas las reclamaciones formuladas por los sectores ruralistas frente a la situación que les plantea la aplicación de tan elevada escala impositiva.

Nuevas gestiones

Según la versión difundida el presidente de la Sociedad Rural en oportunidad de formular sus declaraciones anunció que en los próximos días esa entidad elevará una nota al gobernador de la provincia brigadier (RE) Hugo Raúl Marcilese, haciéndole conocer la posición que sustenta en representación del sector agropecuario, frente a la aplicación del impuesto cuyo índice de aumento solicitan sea dejado sin efecto.

Si las nuevas gestiones que se canalizarán a través del titular del Poder Ejecutivo provincial no encuentran eco favorable, se anticipa que se apelará a todas las instancias posibles a fin de obtener la modificación de las disposiciones cuestionadas y lograr que se fije un impuesto equitativo y adecuado no sólo a los intereses del sector agropecuario, sino también a los del país, a cuyo desenvolvimiento económico contribuye la actividad de la producción agropecuaria, según se expresa.

Inscriben para becas en la Universidad

SAN LUIS. — Las autoridades de la Universidad Nacional de San Luis han informado que se encuentra abierta la inscripción para la obtención de becas de ayuda económica.

Para optar a las mismas podrán presentarse los alumnos que cursan carreras universitarias y los que ingresen para el curso del año actual.

La inscripción estará abierta a partir del 3 de marzo próximo hasta el 1º de abril, y las solicitudes deberán ser presentadas de 8 a 13 en el Departamento de Becas de la Universidad en calle Rivadavia 1029 de esta ciudad.

A fin de evitar inconvenientes y demoras en el trámite de las solicitudes se recomendó retirar en esa misma oficina los formularios correspondientes con la suficiente anticipación.

Programa de Radio y TV

Ofrecemos a continuación los programas de acuerdo con el detalle que nos han suministrado para hoy las respectivas teleemisoras y Radio Nacional:

Canal 7 - Mendoza

12.15 Chart de ajuste con música selecta.
12.28 Efemérides argentina.
12.30 Conciertos de la RAI.
13.30 El hombre de Géminis.
14.30 Puerto de corsarios.
15.30 El increíble Hulk.
16.15 Sábados de cine. Hoy: La flor que murió", con Audrey Hepburn y Anthony Perkins, y Aventuras en el Mediterráneo", con Carlos Thompson y Bessie Love.
19.30 Los tigres voladores.
20.25 Grandes valores de hoy y de siempre.
22.20 Dallas.
23.15 Ultima función. Hoy: Engaño nupcial", con Carole Lombard y Cary Grant. Posteriormente, trasnoches exclusivos. Hoy: "Modelos en conflicto", con Cornelia Sharpe, Jayne Kennedy y Vince Edwards.
2.00 Mensaje de la noche.

Canal 9 - Mendoza

17.59 Lectura del Santo Evangelio
18.00 Cine para la familia. Hoy: "La montaña siniestra" con Spencer Tracy y Robert Wagner.
20.00 Amigos del camino
21.00 Espectacular de "Julio Iglesias".
22.00 Viaje a lo inesperado. Hoy: El retrato de Dorian Gray
24.00 Exitos en el mundo del cine. Hoy: "Me convertí en espía", con Frank Sinatra y Peter Vaughan.
1.30 Evangelicemos con María, Palabras a cargo del padre Alfonso Milagro.

LRA 6 y LRA 34 Radio Nacional Mendoza

6.05 Por los senderos de la Patria.
6.30 Efemérides argentinas.
6.35 De Villoldo a Piazzolla.
7.00 La voz del Año Mariano.
7.10 Simplemente instrumental.
7.30 Panorama informativo.
7.50 Ritmo y melodías.
8.00 Notas y música para Ud.
9.05 Variedades musicales.
10.00 El mundo de la salud.
10.10 De raíz nativa.
10.30 Audición infantil.
11.00 Danzas y cantares nativos.
11.30 Selección típica.
12.00 Concierto de mediodía. "Cinco piezas", de Pierre Attaingnant. "Rito", ballet de Ingvar Lidholm. "Concierto en Mi Bemol Mayor", de Antonio Vivaldi.
13.00 Panorama informativo.
13.10 Ecos de América.
13.35 Sobremesa folklórica.
14.05 Mosaico tanguero
14.30 Exitos populares.
15.00 De Cuyo al Litoral.
15.30 Desfile de ritmos.
18.35 Tango y folklore.
19.00 Clásicos en el aire.
19.30 Argentina poética y musical.
20.15 Solistas.
20.30 Joyas musicales.
21.00 Efemérides musical.
21.35 Teatro argentino: "Mi mal necesario", comedia en 3 actos de Ulises Pedriel.
23.05 Desde Mendoza junto a Ud.

Lista de Casamientos con la jerarquía de lo exclusivo
*
VIGNONE-LOPEZ LAUR 28/2/80
*
POQUET-GABRIELLI 5/3/80
*
TAPICERIA FINA
PETIT MUEBLES
ANTIGÜEDADES
REGALOS
Lis decoraciones
RIVADAVIA 68 MENDOZA

- FOTOGRAFIAS
- Y FILMACIONES
- A COLOR:
- CASAMIENTOS,
- CUMPLEAÑOS,
- CEREMONIAS
- Filmes Super 8
- con Sonido.
- Atilio Spinello
- única dirección
- 9 DE JULIO 855 P.B.6
- Tel. 248171 Mendoza

COLEGIO "ALBERTO SCHWEITZER"
SECCION SECUNDARIA COMERCIAL
BRINDA A SUS ALUMNOS:
— EDUCACION CRISTIANA
— INGLES INTENSIVO
— PRACTICA CONTABLE
— ORIENTACION VOCACIONAL
— CAMPAMENTOS EDUCATIVOS
COLEGIO Alberto Schweitzer de la Iglesia Metodista CULTURA CRISTIANA
ABIERTA LA INSCRIPCION: De 1ro. a 5to. Año
Alberdi 113 - San José - Guaymallén
Tel. 259291 - Horario: 8 a 12.
23|2|C|710|24|2

L.I.M.C.E.C.
LIGA MENDOCINA DE LUCHA CONTRA EL CANCER
El cáncer es curable, consulte a tiempo
INSTITUTO DE ONCOLOGIA
MONTECASEROS 1020
TEL. 244591 - CIUDAD

CRONICA POLICIAL

Un depósito clandestino de alcohol descubren en Alvear

La investigación estuvo a cargo del I.N.V.

SAN RAFAEL. — Fue incautada una importante partida de alcohol en un procedimiento realizado por personal del Instituto Nacional de Vitivinicultura, seccional San Rafael, producto al que se lo mantenía hábilmente oculto en un galpon de lo que fuera un secadero de frutas en el pasado y presumiblemente para utilizarlo en adulteración de vino.

El procedimiento tuvo lugar en la ruta nacional 188, en un secadero de propiedad de Rolando Ruiz, que ubica entre los kilómetros 794 y 795, del vecino departamento General Alvear. Fue la culminación de una serie de diligencias del mencionado organismo, vinculadas con la labor de policia del vino. En relación con esas actuaciones informó a LOS ANDES el jefe de la Seccional local, Jorge Calzada, que tuvo a su cargo llevar a buen término la investigación y la incautación de esa partida de alcohol, consistente en 1.861 damajuanas de diez litros cada una.

Los ventanales del local habian sido bloqueados con un muro de ladrillo. No se conocen los hilos que llevaron a mantener en vigilancia el edificio, pero todo indicaría que fue una buena pista, ya que condujo al depósito donde se mantenía escondido el alcohol.

Al parecer ingresando al local nada hacía pensar que allí se guardaba ese elemento, puesto que a la vista y debidamente cubierto por cajones vacios, daba la impresión de encontrarse ante un secadero de frutas paralizado. Una prolija búsqueda habría llevado a comprobar que aquellas estibas de cajones no eran nada más que un simulado parapeto para esconder un enorme depósito de damajuanas de 10 litros que contenian alcohol. La forma en que se lo mantenía escondido lleva a una lógica presunción de que se estaba violando la ley, ya con la falta del estampillado y permisos correspondientes para manipulear ese producto o para adulterar vino.

Información oficial

A mediodía de ayer, el jefe de la Seccional San Rafael del Instituto Nacional de Vitivinicultura, Jorge Calzada reunió al periodismo para informar algunos aspectos vinculados con el procedimiento realizado en General Alvear. Dijo que "en el día de ayer y como culminación de una serie de investigaciones realizadas por personal de la Seccional San Rafael y distrito General Alvear del Instituto Nacional de Vitivinicultura, se comprobó la existencia de un depósito clandestino de alcohol, cuya procedencia y calidad se trata determinar".

Agregó que en "estos momentos en los laboratorios del organismo, se realizan las pericias respectivas sobre las muestras extraidas del producto encontrado que determinaron de una manera cierta, los componentes analíticos del mismo".

Informó que "el depósito en cuestión funcionaba en un local ubicado en la ruta nacional 188 del vecino departamento de General Alvear, entre los kilómetros 794 y 795, que en su oportunidad sirvió de galpón de empaque y que en la actualidad es de propiedad del señor Rolando Ruiz de acuerdo a manifestación del mismo".

"A raíz de las actuaciones sumariales instruidas, el juez federal de San Rafael ordenó la detención e incomunicación de la citada persona, quien en estos momentos se habla a su disposición".

"Todo este procedimiento fue iniciado por el Instituto Nacional de Vitivinicultura Seccional San Rafael, en su función de policía del vino, quien solicitó y recibió la colaboración de la Dirección General Impositiva, ante la presunción del tráfico o existencia clandestina de alcohol, cuyo destino final podría ser la adulteración de vino".

Dijo el señor Calzada "en el galpón mencionado se encontraron 1.861 damajuanas de 10 litros perfectamente disimuladas y ocultas por una estiba de cajones vacios, presencia que fue detectada a raiz de una minuciosa inspección, pues a simple vista era imposible detectarlas".

"Los envases citados estaban desprovistos de identificación alguna, como así también carecían de los correspondientes valores fiscales, razón por la cual tomó intervención directa la Dirección General Impositiva de San Rafael y Mendoza, concluyó.

Se produjeron novedades en el "caso Locatti"

MAR DEL PLATA, 22 (Télam). — En relación con la situación procesal del actor Alberto Locatti, detenido aquí por agresión y tentativa de homicidio en la persona de su esposa, la vedette Eva O'Neill, un vocero de tribunales anunció que tras una revisión médica por un siquiatra oficial, comenzaría de inmediato la indagatoria por parte del juez.

El perito siquiatra de tribunales, doctor Carlos Maragoto, luego del examen clinico, habría elevado un informe al magistrado, autorizando a que Locatti sea interrogado. El detenido continúa alojado en un calabozo de la comisaría Primera, donde lo visitó el perito y sigue incomunicado.

Por otra parte se supo hoy que Locatti, a través de amigos personales, procedió a designar a un abogado defensor quien es el mismo que lo atendió en una causa anterior, también por incidentes graves con su mujer.

El abogado, Juan Carlos Rodriguez, conocido penalista marplatense, admitió hoy que dos amigos de Locatti lo entrevistaron para que asuma su defensa. Rodriguez dijo en rueda de periodistas que aún no se entrevistó con su cliente, "por la incomunicación que pesa sobre él".

Añadió que lo conocía a Locatti y lo definió como a un enfermo "con desequilibrios emocionales que lo llevan a cometer esa clase de actos".

Fuera de peligro

En cuanto al estado de salud de la vedette Eva O'Neill, en el hospital interzonal se informó que está fuera de peligro. Un parte medico consigna que presenta farctura en la undecima costilla izquierda, hematomias y escoriaciones en otras partes del cuerpo.

En otro orden de cosas y siempre en relación con las actuaciones policiales en torno del "Caso Locatti" se verificó un procedimiento en la boite "Juano's", donde se detuvo al propietario y por varias horas, se privó de la libertad a otras personas, la mayoria de ellas vinculadas con el ambiente artistico.

Intervinieron en el allanamiento del local nocturno, funcionarios de la Brigada de Investigaciones, de la Sección Cuarta de Policia y de otros organismos de prevención del delito. En el salón, fue detenido Guillermo Aldo Sáenz, de 31 años, domiciliado en Corrientes 2308, de la Capital Federal. Sáenz se encontraba al frente del negocio que se halla en la avenida Constitución 7266, de esta ciudad.

La presencia de la policia en la boite, la quinta vez en esta temporada, respondió a una orden judicial y estaría vinculada con el tráfico de drogas. De lo ocurrido allí, tomó conocimiento el juez federal, doctor Francisco Varela.

En la boite "Juano's" habían estado unas horas Alberto Locatti y su mujer, desde donde se trasladaron al hotel donde vivían para protagonizar después el incidente que derivó en la investigación policial.

Capturan a un evadido en Santa Fe

SANTA FE, 22 (NA) — Fue recapturado hoy uno de los cinco presos que se evadieron el domingo último de la alcaidía policial, informó la policia.

Se trata de Alejandro Omar Kriegrer, de 18 años, con domicilio en Juan Casige 1113 de la ciudad de Paraná. El nombrado junto con otros cuatro sujetos habia protagonizado el domingo último una espectacular fuga de la alcaidía policial donde se hallaban alojados.

Varias comisiones policiales prosiguen ahora buscando afanosamente a los restantes delincuentes evadidos, según indicaron las fuentes.

Cuantioso robo en una sucursal de ENCOTel

BUENOS AIRES, 22 (NA). — Cuatro desconocidos portando armas de grueso calibre robaron en una sucursal de Correos y Telégrafos ubicada en la localidad bonaerense de Ituzaingó, a unos 22 kilómetros al Oeste de esta capital, llevándose cerca de 50 millones de pesos, según se supo de fuentes responsables.

De acuerdo a las informaciones obtenidas, la sucursal de Correos y Telégrafos ubicada en la calle 24 de Octubre 773, a escasos 150 metros de la estación Ituzaingó del Ferrocarril Sarmiento, fue asaltada por cuatro personas que redujeron al personal de esa oficina.

Los asaltantes ingresaron al local portando armas de fuego y tras encerrar al personal de la oficina en un baño, se dedicaron a saquear las cajas, de donde extrajeron entre 45 y 50 millones de pesos, tras lo cual huyeron en un automóvil que los esperaba en las inmediaciones.

Destacó TAC un gesto de honradez

SAN RAFAEL. — La empresa T. A. C. ha hecho público el meritorio gesto de honradez del joven Ariel Pérez, de 15 años de edad, quien se desempeña como cadete de una firma del medio.

El nombrado encontró e hizo entrega a la mencionada empresa de una billetera que contenía más de 120.000 pesos, producto de la recaudación de un guarda conductor, que la había extraviado en la vía pública.

Transportes Iselín

SAN RAFAEL. — La Dirección de Transporte a través de la delegación zona sur, ha informado a los usuarios del servicio que la empresa Autotransportes Iselín S. A. línea 3, presta a la zona de calle El Fortín y Tierra del Fuego, que a partir del lunes y en forma experimental, se establece un nuevo horario de ingreso a esa zona, con salidas de terminal a la hora 7.10, 12.20, 15.20 y 20.40.

San Rafael

Proseguirán hoy los actos del 75º aniversario del Rotary

SAN RAFAEL. — Un acontecimiento rotario vive esta ciudad el fin de semana, oportunidad en que se cumplen los festejos de las bodas de diamante de Rotary Internacional.

El acontecimiento dio lugar a que visiten esta ciudad numerosos rotarios, ex gobernadores de otros distritos argentinos, como así también está presente el titular del comité interpaises argentino - chileno y ex gobernador Eleodoro Peña y el secretario de ese organismo, Juan Gurido.

Concurren también invitados por el comité organizador de estos festejos, el director de Rotary Internacional, Jorge Aleta de Sylva y el decano de los gobernadores rotarios cuyanos, doctor Juan Ramón Guevara.

Preside los festejos el actual gobernador del distrito 487, Eneldo Nelvo Ferniot.

Las actividades se iniciaron ayer en horas de la mañana con un paseo por la zona turística del departamento que incluyo una recorrida por el cañón del Atuel, visitas a las centrales hidroeléctricas y la zona uranifera de Sierra Pintada. Continuaron luego hasta el lugar donde Agua y Energía construye la presa Los Reyunos, tras el regreso a esta ciudad, a las 14 en dependencias de la Cámara de Comercio, Industria y Agricultura se llevó a cabo una reunión de prensa y a las 22, los rotarios visitantes fueron agasajados con una cena en la finca del ex gobernador rotario, doctor Raúl Zorrilla.

Los festejos "Bodas de Diamante" que organiza el distrito 487 se habrán de realizar hoy, fecha que coincide con el 75 aniversario en que fuera creado el Rotary Internacional.

Los actos se iniciarán a las 9 en la plaza San Martin, con el izamiento de la bandera nacional y de las naciones de América, amenizando la ceremonia la banda de música de la Unidad Regional Segunda de Policía. Tras ello los rotarios rendirán homenaje al Libertador, colocando una ofrenda floral al pie del monumento al prócer.

Proseguirán los actos en la sala del cine Roma, donde se cumplirá un acto académico, pronunciarán discursos alusivos el ex director de Rotary Internacional, Aleta de Sylva, sobre el tema "El futuro del mundo y el futuro de Rotary". Brindará la bienvenida a los rotarios y visitantes el ex gobernador y coordinador general de estos actos, doctor Raúl Zorrilla y también dirigirán la palabra el intendente municipal ingeniero Ramón Mercado y el gobernador del distrito 487 Eneldo Nelvo Ferniot.

Al mediodía las damas visitantes serán agasajadas en el Jóckey Club por las esposas de rotarios de Rotary Club San Rafael y Rotary Club San Rafael Este, mientras que los rotarios se reunirán en un almuerzo en las instalaciones del establecimiento frutihortícola Mora S.A.

Por la noche, en el Automóvil Club se realizará la cena y baile 75 aniversario, lugar donde hablarán el decano de los gobernadores rotarios de Cuyo, doctor Juan Ramón Guevara.

Los actos del 75 aniversario de la fundación de Rotary Internacional habrán de culminar el domingo, con la inauguración de la Casa de la Amistad de Rotary Club San Rafael y un monolito recordatorio de las bodas de diamante. Durante el acto, los clubes anfitriones procederán a efectuar una donación de libros y textos de enseñanza a la biblioteca Mariano Moreno.

En horas del mediodía, en el establecimietno La Colina será servido un almuerzo de despedida a los rotarios visitantes.

La construcción del centro cultural estudia la comuna

SAN RAFAEL. — Dentro de las inquietudes del gobierno municipal toma cuerpo la idea de construir el centro cultural San Rafael, en el solar que sirviera para mercado feria en avenida Mitre. Antes de finalizar el año se espera desplazar esas instalaciones al nuevo local construido por un consorcio de ferieros y productores sobre calle Italia, medida que permitirá disponer de un terreno céntrico con acceso sobre avenida Mitre y también por Barcala, con dimensiones apropiadas para posibilitar que el departamento enriquezca sus bienes con una obra destinada a servir a las distintas manifestaciones del arte y de la cultura.

El centro cultural de San Rafael, es más que una vieja aspiración, una necesidad profunda del medio, con valor en plano regional.

No puede desconocerse la importancia que han dado a esta obra las autoridades municipales, al afectar para su ejecución un terreno del valor y de las dimensiones del que venía ocupando el mercado feria y, por otra parte, el hecho de haber concurrido en consulta ante el arquitecto Luis Ricardo Casnati, para la elaboración de un anteproyecto a los efectos de disponer de elementos de juicio que debe reunir ese centro, la posibilidad de ejecutarlo por etapas y la inversión de dinero que demandará a las arcas comunales, es menester decir, que el mercado feria viene ocupando un solar céntrico y que al desplazarlo hacia la periferia parece una medida apropiada. Por otra parte, la construcción del centro cultural se cuenta entre los proyectos a nivel municipal en estudio.

La consulta efectuada al arquitecto Casnati permite contar con una experiencia en este amplio campo de la cultura y su afán de entregar a San Rafael una obra de jerarquía para el presente y las futuras generaciones.

El tema ha despertado en Casnati particular inquietud. No se trata de una elaboración sencilla, por cuanto debe pensarse en algo ajustado a San Rafael, y a sus posibilidades de ejecución.

Todo está en el campo del estudio del anteproyecto pero pareciera que la inquietud es suficientemente positiva y plenamente desarrollada, posible de ejecutar, concretariamos. Al parecer, no será una obra inmediata, pero factible y realizable.

Se ha elaborado un anteproyecto que puede conducir a crear un elemento armónico, funcional, diferente, con raices propias y utilizando como elemento principal en las estructuras vistas, el ladrillo, tan intimamente ligado a la construcción mendocia moderna.

Programa de necesidades

El conjunto de obras demandará 3.400 metros cuadrados de superficie cubierta. El proyectista ha fijado las necesidades en un auditorium para 800 espectadores, al que se daría uso a través de variadas expresiones como conciertos, congresos, seminarios, plenarios, convenciones, teatro, ballet, cine y ópera de cámara. Ese sector tiene destinado mil metros cuadrados de superficie cubierta, y lo completan otros 72 metros con destino a camarines, toilettes y duchas; y otros 160 metros para depósito y taller.

Dispone además de otro auditorium para 150 espectadores, con otros fines como conferencias, presentación de libros, microcine, música de cámara y teatro vocacional, que demandará 200 metros cuadrados de superficie cubierta.

Conectará a ambos auditoriums un hall de exposiciones que servirá de foyer de los mismos, con otros 350 metros de superficie cubierta. Se destina otro espacio para bar y confiteria.

Inmediatos a este conjunto ubicará la Escuela de Artes, integrada por taller de dibujo y pintura, taller de modelado, horno para cerámica, salas para música, sala para danzas, aula teórica, depósito y estar alumnos y servicios sanitarios.

Una serie de pequeños ambientes ocuparán las dependencias de dirección y administración de ese centro, donde irá ubicado el despacho del director y despacho del subdirector; sala de reuniones, secretaria, oficina para atención del público, sala de profesores y office.

Para biblioteca municipal se destina otro ambiente. Esta biblioteca estará destinada a libreria de arte. Incluirá sala de lectura, depósito de libros, despacho del bibliotecario, discoteca y dos pequeñas salas de audición. En otro espacio inmediato funcionará el museo histórico y pinacoteca municipal.

El proyectista ha contemplado además otras dependencias para vestuario y servicios sanitarios de maestranza, mayordomia, alojamiento de casero y sala de máquinas.

Dos servicios trasladan al nuevo hospital

SAN RAFAEL. — Dentro del programa progresivo que se trazó la Dirección del hospital Teodoro J. Schestakow de ir trasladando al nuevo edificio hospitalario, las distintas dependencias del viejo local, se informó que a partir de hoy los servicios de guardia y medicina de urgencia, comenzaran a funcionar en sus nuevas dependencias.

Por lo tanto el director de ese nosocomio indicó a los pacientes que requieran atención en algunas de esas dos dependencias, que deben ingresar por la entrada que da sobre la calle Emilio Civit.

Educacionales

Escuela Normal Superior de Profesorado. SAN RAFAEL. — Ha llamado a concurso de antecedentes en las siguientes materias del profesoradode Geografía y Ciencias Biológicas: Morfología de las plantas vasculares y laboratorio, con 5 horas y Mineralogia, Petrografía y Geologia, con tres horas. Ambos cargos son de carácter suplente y las aspirantes deberán presentar la carpeta foliada, con fotocopias debidamente autenticadas. La inscripción finaliza el 28 de febrero y se atenderá a los interesados todos los días hábiles de 9 a 11.

Citan a docentes: SAN RAFAEL. — La Supervisión Escolar Región Sur a través de P.A.C. área lengua, hizo saber a directores y maestros que estén a cargo de tercer grado que hayan realizado el curso de expresión oral, que deberán concurrir el lunes a las 8.30 a la Escuela Iselín.

En el departamento General Alvar, los docentes deberán hacerlo a las 9 el lunes, en la escuela Nº 502 "Carlos María de Alvear".

Entidades diversas

Hospital Español del Sur Mendocino. SAN RAFAEL. — Ha recordado a sus asociados morosos que deben regularizar el pago de las cuotas atrasadas, dentro de los 30 días a partir de la fecha. Se destaca que quienes no cumplan con este requisito, la comisión directiva procederá a darlos de baja.

Departamentales

Luján

Analizaron detalles de obras de pavimentación

LUJAN — Por invitación del intendente municipal, coronel (RE), Juan Carlos Sosa, asistieron a una reunión informativa, realizada en el salón General San Martin, representantes de las uniones vecinales de Villa Dolores, Mar del Plata, Costa Sur y otros vecinos.

En la misma se trataron aspectos que hacen a la marcha de la obra de repavimentación encarada por el municipio en la parte urbana del departamento.

Sobre esta realización y la imperiosa necesidad de su concreción, se virtieron opiniones coincidentes en destacar la favorable acogida que esta obra ha tenido en el vecindario.

El tema del costo y su rembolso, motivó una exposición del intendente quien expresó que, como la obra aún no ha sido terminada, los valores anunciados en su oportunidad, eran aproximados pero con un gran porcentaje de que sean definitivos.

Por tratarse de una obra de pavimentación, la municipalidad reconocerá, para ésta o cualquier otra similar, un porcentaje que será absorbido por si misma, liberando de su pago a los vecinos frentistas. Además y con referencia a esta repavimentación, el ente municipal, absorberá otro porcentaje del costo final de la obra, en proporción a la estimación de vida útil que aún debería disponer la obra reparada, teniendo en cuenta que, en su momento, la misma fue abonada por el vecindario. En los casos finales de la obra se incluyen los cordones para aquellos sectores que los tuvieran.

Destacó el titular de la comuna, que la exención de pago por parte de los vecinos oscilará en un 50% del costo resultante por metro cuadrado, no pudiendo, en estos momentos, precisar con exactitud el valor de este índice por cuanto la obra aún no ha sido recibida.

En lo que respecta al rembolso, informó que podrá efectuarse al contado o en plazos de pago ajustado a las reales posibilidades del vecindario. Enfatizó el pedido a aquellos vecinos que aún no lo hayan realizado, procedan a solicitar sus conexiones domiciliarias de agua y cloacas para evitar, de esta manera, roturas ulteriores del pavimento. La voluntad municipal de hacer las cosas en debida forma, debe ser completada con la responsabilidad vecinal para lo cual, solicitó la colaboración de los beneficiados con esta obra, con los inspectores municipales, denunciando cualquier irregularidad, anomalia o déficit de construcción. A continuación hizo un detalle de las caracteristicas técnicas de los trabajos.

Oficiarán una misa por la paz mundial

LUJAN DE CUYO. — Los clubes rotarios de Luján, Carrodilla y Chacras de Coria, como un aporte a los festejos del 75º aniversario de Rotary Internacional, realizarán el 24 de este mes a las 11, un acto especial. Consistirá en izar junto a la enseña patria, una bandera blanca, símbolo de la paz, en la plaza departamental. También se oficiará una misa para rogar por la paz en el mundo.

Al acto han sido invitadas autoridades municipales, instituciones de servicio, deportivas y culturales, como así también toda la comunidad de Luján.

Como adhesión también se realizarán vidrieras alusivas en comercios de la localidad, dedicadas especialmente al 75º aniversario de Rotary Internacional.

Las Heras

Festejan el 75º aniversario de Rotary Club

LAS HERAS. — Con diversos actos será conmemorado el 75º aniversario de la fundación de Rotary Internacional. Los actos organizados por Rotary Club Las Heras Este, Rotary Club Las Heras y la participación de Rotary Club Lavalle, dieron comienzo ayer, con una cena conjunta de la que participaron las ruedas internas femeninas.

Prosiguiendo con el programa preparado, hoy sábado a las 10, inauguración del monolito 75º aniversario de Rotary Internacional, en la avenida Fuerza Aérea Argentina, acceso norte, a cargo de Rotary Club Las Heras Este. A las 11, homenaje al general José de San Martín, en la plaza Marcos Burgos, ofrenda floral e izamiento de las banderas americanas. Palabras alusivas a cargo del presidente de Rotary y a las 11.30, misa en memoria de los socios fallecidos a celebrarse en la parroquia San Miguel Arcángel.

Guaymallén

Necrológicas

Gabriel Estelrich. - Su fallecimiento. - GUAYMALLEN. — En el cementerio departamental fueron inhumados los restos del señor Gabriel Estelrich, acto que motivó una sincera expresión de dolor. El extinto había nacido en Santa Margarita, Baleares, España, en julio de 1901. En 1909, cuando contaba apenas con 8 años, llegó a Mendoza en compañía de sus padres y hermanos, radicándose en Los Corralitos, dedicándose allí a las tareas rurales con su familia.

En 1921 contrajo matrimonio con doña Margarita Roselló, continuando con las mismas actividades con las que se inició. Contribuyó así con su esfuerzo creador al progreso agrícola del medio en que actuó, poniendo de relieve su espíritu de iniciativa y contracción al trabajo.

En el sepelio de sus restos se puso de manifiesto el pesar que ha causado su deceso

La comparsa Los Halcones hará hoy un desfile

GUAYMALLEN. — Los integrantes de la comparsa "Los Halcones" de la colectividad boliviana, realizarán un desfile ataviados con trajes típicos del país del altiplano, hoy a las 17, en adhesión al Carnaval que con tanta tradición celebra.

Tendrá lugar frente a la explanada de la casa municipal, Libertad 720, Villa Nueva.

La Municipalidad invitó a todos los vecinos del departamento a presenciar el desfile.

Godoy Cruz

Culto católico

Capilla San Cayetano. GODOY CRUZ. — Otras actividades comenzarán próximamente en esta capilla del barrio bancario. A las ya anunciadas se agregan ahora las tareas catequísticas, continuación de las desarrolladas durante 1979.

Para ellas se anota todos los días antes de la misa vespertina en la capilla. Para primer año deben inscribirse los niños de ambos sexos que comenzarán en 1980 cuarto grado y para segundo año, los que vienen de años anteriores.

También en igual horario y lugar se inscribe para catecismo de perseverancia, que incluye a los niños que ya recibieron sus primeras comuniones. Paralelamente se anota a jóvenes de 12 años en adelante para prepararse para la recepción del sacramento de la confirmación.

Malargüe

Educacionales

Escuela B.T. 12 "Manuel N. Savio". MALARGUE. — El lunes a las 15 ofrecerá las siguientes horas de catedra, en carácter interino; 2 horas de Minería de 1º año A y B; 4 horas de Práctica Comercial de 1º A y B; 6 horas de Físico-Química de 1º A y B; 4 horas de Dibujo Técnico de 1º A y B; 2 horas de Educación Física varones de 1º B; 4 horas de Castellano de 2º; 3 horas de Inglés de 2º; 3 horas de Historia de 2º; 3 horas de Geografía de 2º; 5 horas de Matemática de 2º; 3 horas de Ciencias Biológicas de 2º; 3 horas de Formación Cívica de 2º; 3 horas de Dibujo de 2º; 2 horas de Cultura Musical de 2º; 2 horas de Educación Física niñas y 2 horas de Educación Física varones de 2º; 2 horas de Química General de 2º; 2 horas de Construcciones Mineras de 4º y 2 horas de Construcciones Mineras de 5º. En carácter remplazante; 4 horas de Cultura Musical de 1º A y B; 2 horas de Cultura Musical de 2º A; 6 horas de Máquinas Mineras de 5º; 6 horas de Tratamiento de Minerales de 6º y 6 horas de Tratamiento de Minerales de 5º. El ofrecimiento se hace en primer llamado debiendo los postulantes presentar la documentación correspondiente.

Municipales

Concurso. MALARGUE. — La municipalidad departamental llamó a concurso para cubrir cargo de régimen salarial Los postulantes deben presentarse para requerir mayores antecedentes. El pedido municipal procura cubrir un cargo Régimen Salarial 23; Agrupamiento 4, Mantenimiento y Producción; Tramo 03; Personal de Supervisión, Subtramo 03 Oficial Especializado para desempeñarse como chapista y pintor. El sueldo básico es de $ 392.000 más suplemento por zona y otras adicionales de ley

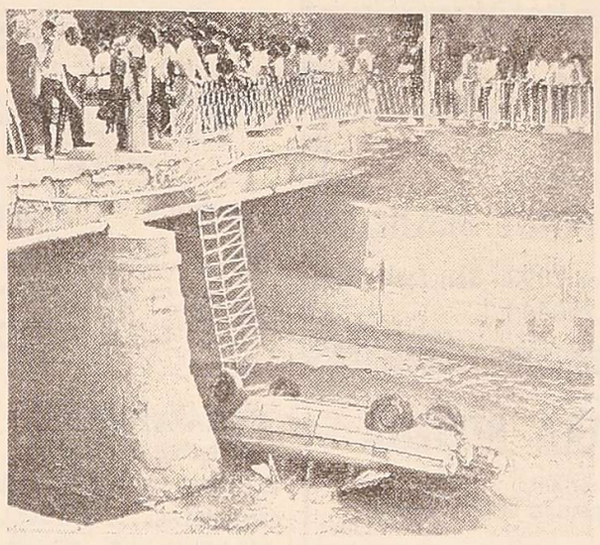

Estado en que quedó el automóvil luego de chocar contra la baranda protectora y caer al canal Cacique Guaymallén.

Espectacular accidente en avenida Costanera

Un espectacular accidente se registró en las primeras horas de la tarde de ayer, cuando un automovil cayó al interior del canal Cacique Guaymallén, resultando sus ocupantes con heridas de consideración.

El hecho se produjo a las 16.15, cuando circulaba por avenida Pedro B. Palacios el Ford Falcon chapa M-043.749, conducido por Roberto Ismael Abdoraf, de 33 años, a quien acompañaba Graciela Piulats Suso, de 22 años. Al intentar girar por San Luis hacia la izquierda, por causas que se procuran establecer el rodado se desplazó hacia la baranda del canal Cacique Guaymallén rompiéndola y cayendo en su interior.

La fuerza del impacto provocó en Abdoraf politraumatismos, mientras que la mujer resultó con traumatismo de cráneo y tórax, siendo trasladada al hospital Central y luego derivada para su internación al hospital El Carmen, donde su estado es delicado.

Un hombre falleció al volcar su motocicleta

Un hombre muerto fue el trágico resultado de un accidente de tránsito registrado en Santa Rosa.

El hecho tuvo lugar en la ruta 7, por donde transitaba Mario Raimundo Enrique en una motocicleta. Al llegar a la altura del kilómetro 1008, el neumático de la rueda trasera reventó, provocando la caida del vehiculo.

Como consecuencia del impacto recibido. Enrique resultó con traumatismo de cráneo y pérdida de conocimiento, siendo trasladado al hospital Regional San Martin y más tarde derivado al hospital Central, donde falleció poco después. Las actuaciones del caso correspondieron a la Seccional 21ª

Vuelco

Un hombre resultó con lesiones de consideración al volcar el vehículo en el que viajaba. El accidente se registró en la ruta Panamericana, por donde transitaba el automóvil Fiat 125, chapa M-196.577, conducido por Cayetano Lorca, español, de 34 años, a quien acompañaba Carlos Alberto Acosta, argentino, de 33 años, domiciliados ambos en Paso de los Libres, Corrientes.

Al llegar al kilómetro 155/56, el rodado salió de la ruta para luego volcar. A raiz del fuerte impacto recibido, Lorca sufrió contusiones varias y escoriaciones, mientras que Acosta resultó con traumatismo de cráneo y tórax, presentando signos de hemorragia interna. Actualmente se encuentra internado en el hospital Central.

Las actuaciones fueron labradas por la Seccional 22ª

En Tunuyán

En la intersección de República de Siria y Echeverría, de Tunuyán, chocaron el microómnibus de la empresa TAC, interno 11, guiado por José Toribio Pavéz, y el camión Mercedes Benz, conducido por Alberto Sánchez.

Como consecuencia del impacto, Sánchez sufrió heridas cortantes en ambas piernas y escoriaciones múltiples, siendo trasladado al hospital Regional de Tunuyán, donde luego de recibir las primeras curaciones, se retiró a su domicilio.

El guarda del transporte de pasajeros, Raúl Ismael Martinez no tuvo tanta suerte, ya que resultó con traumatismo de cráneo y de columna vertebral, permaneciendo internado en la clínica Pellegrini, de Godoy Cruz. Las actuaciones fueron realizadas por la Seccional 15º

Por tenencia de drogas se detuvo a Martha Albertini

BUENOS AIRES, 22 (NA).— Efectivos policiales detuvieron a la actriz uruguaya Martha Lilia Albertini Pagola, a su compañero Javier Alberto Warnes y otras personas, luego de allanar el departamento de la primera, en el barrio metropolitano de Palermo, donde se descubrió una importante cantidad de estupefacientes.

La actriz, cuyo nombre tomó notoriedad tiempo atrás a través de su simulado secuestro, se domicilia en un edificio de Arenales al 3.800, donde personal de Toxicomania de la Policia Federal secuestró medio pan de picadura de marihuana prensada, gran cantidad de cigarrillos preparados con droga y 25 gramos de cocaina pura.

Martha Albertini

El procedimiento, según fuentes policiales, se llevó a cabo en la vispera como culminación de una investigación que desde hace algunas semanas incluia, entre otros, a la Albertini Pagola y a Warnes.

Se aclaró asimismo que el procedimiento, que estuvo a cargo de personal del departamento de Toxicomania de la Policia Federal, se efectuó en el propio domicilio de la actriz, y no como se habia indicado en un principio, en la via pública.

Las primeras informaciones en torno a la detención de Marta Albertini señalaban que el hecho se habia producido frente a su domicilio de Arenales 3800, en momentos en que iba junto a su compañero Warnes y llevaba un paquete conteniendo picadura de marihuana.

Las fuentes consultadas informaron también que todos los detenidos están procesados por infracción a la Ley 20.771 que reprime la tenencia y tráfico de drogas, en el juzgado a cargo del doctor Alfredo Oliven, secretaria 151 a cargo del doctor Floreal D'Laurentis.

Por otra parte, ésta no es la primera vez que Marta Albertini ocupa las columnas periodisticas con un tema policial. Se recuerda, por ejemplo, el famoso "affaire" de su secuestro que —se comprobó posteriormente— se trataba de un rapto legitimo montado por la actriz o por su representante, o por ambos a la vez, con fines publicitarios.

El "sensacional secuestro" fue diluyéndose con el correr de los días luego que su esposo —del que hoy se encuentra separada— Raúl Bovio, formulara la denuncia de su desaparición.

Esta denuncia, posteriormente, la debió retirar, pues habia comprobado que su cónyuge se hallaba bien, "recuperándose de una crisis nerviosa" en la ciudad uruguaya de Montevideo.

Fue aprehendido un ladrón en San Rafael

SAN RAFAEL. — Personal de la división cuerpos de la Policía logró la detención de Angel Francisco Nolly, de 38 años de edad, domiciliado en calle Vélez Sarsfield s/n., al ser sorprendido en momentos en que salía de una casa ubicada en calle San Juan Bosco 217, cuyos propietarios se encuentran ausentes. La policía secuestró de entre las ropas de Nolly, cierta cantidad de alhajas que, según su confesión, las había sustraido del inmueble en mención.

Se estableció posteriormente que para ingresar al domicilio señalado había violentado una ventana utilizando un martillo, siendo el propietario de la vivienda el ciudadano Armando Poggi el que se encuentra de vacaciones.

Joven ahogado

SAN RAFAEL. — Personal de la delegación Bomberos continuó ayer trabajando en el rastreo del cauce del río Atuel, en procura del cuerpo del joven Néstor Alcides Picciano, quien el pasado lunes cayera al río en las proximidades del murallón del embalse Valle Grande. Los trabajos de búsqueda se están efectuando en el trayecto comprendido entre el mencionado dique y las compuertas del canal Babacci, en Salto de las Rosas.

Daños en un automóvil

SAN RAFAEL — Roberto Rebolloso, de 29 años de edad, domiciliado en avenida Mitre 3360, se presentó en la seccional 32ª de policía para dar cuenta que en momentos en que circulaba por calle Moreno hacia el norte, en su automóvil Peugeot 404, al llegar a calle Alsina, por causa de la lluvia y por falta de señalización, cayó con su automóvil a un pozo que personal municipal ha abierto en esa calle, sufriendo el vehiculo desperfectos de consideración.

La desaparición de un hombre causa inquietud

Causa inquietud entre los vecinos de Villa Nueva, Guaymallén, la desaparición —hace 9 días— del propietario de una camioneta que trabaja como taxi-flet en la parada de avenida Libertad y Bandera de los Andes. Llama aún más la atención el hecho que se hayan encontrado recientemente sus documentos personales y algunos del automóvil, en una acequia de Bermejo.

Se trata de Rafael Torrubia, de 60 años, quien desde hace años desempeña su labor en la zona. Trabajaba con una camioneta Chevrolet color blanco, chapa M-081.192. La última vez que se lo vio vestía camisa beige, pantalón oscuro y zapatillas marrones.

Su desaparición

El jueves pasado, en horas de la tarde, Torrubia se dirigió a su lugar de trabajo, como era habitual. Según los vecinos, aproximadamente a las 19 un hombre joven requirió sus servicios y partió de inmediato. Con el transcurso de las horas, la familia de Torrubia se inquietó y finalmente efectuó la correspondiente denuncia en la seccional 9ª de Policia.

Hasta el momento se carece de datos sobre el paradero del hombre y de su vehiculo, aunque el hallazgo de sus documentos y algunos del rodado, aportó nuevos elementos al caso. Estos fueron hallados por un niño en una acequia cercana a la escuela Pouget, en Bermejo. La documentación se encontraba mojada, por el paso del agua.

La policía activa las gestiones tendientes a ubicar a Torrubia. Quienes puedan aportar información al respecto, se solicita que lo hagan a la seccional de policía más cercana a su domicilio.

Bodega "GALIOTTI"

ELABORA UVAS
A TERCEROS

Inicia Molienda 25/2/80 - Recepción Inmediata
Moderna Molienda - Asegura compra sus Vinos

BODEGA: RUTA 7 Km. 1061 Rodeo del Medio MAIPU
ESCRITORIO: LEMOS 592 - MENDOZA - T.E. 241254

21|2|C|617|23|2|A

CAMIONES USADOS

DP-800 (77) Chasis	$ 65.000.000
DP-800 (77) Chasis	$ 60.000.000
DP-800 (77) Chassis	$ 60.000.000
DP-800 (76) Chassis	$ 60.000.000
DP-800 (71) Carroc./volq.	$ 53.000.000
DP-600 (76) Chassis	$ 54.000.000
DP-600 (73) Carroc./volq. Met.	$ 53.000.000
DP-500 (79) Carroc/volq	$ 69.000.000
DP-800 (73) Carroc/volq.	$ 58.000.000

20/o CONTADO
15o/o 30 DIAS SIN INTERESES
10o/o 60 DIAS SIN INTERESES
SALDO 36 MESES CUOTAS FIJAS SIN INDEXACION
Sábado atendemos todo el día

SU MEJOR DIFERENCIA!!
PRIMO MESCHINI S.A.
Rioja 1448 - Mendoza

SE NECESITAN OFICIALES MOSAISTAS ARMADORES DE ESCALERA Y MESADAS

MOSABLOCK S.R.L. - Pedro Vargas 58 Dorrego

23|2|T|5264|24|2

Salón Céntrico

Calle Godoy Cruz, a mts. de San Martín, 127 m2. con 114 m2. cub. $ 120.000.000 con facilidades
— TELEFONO 271067 —

23|2|F|76838|23|2

ORO

PLATA BRILLANTES
PRECIO INTERNACIONAL
pegado ascensor LV10
SAN MARTIN 1608-Mza

COMPRO CASA O DEPARTAMENTO

1 / 2 dormitorios. Antisísmico o mixto. Buen estado.
— $ 40.000.000 CONTADO —
TELEFONO 271067

23|2|F|76837|23|2

RENAULT 12 BREAK BLANCA Mod. 1974

Primera mano. Impecable, médico vende $ 19.500.000 - DODGE 0 km. 1500 de Lujo, M. 1980. A retirar de agencia. Color a elegir $ 25.000.000. BELGRANO 132 o BALCARCE 225 SAN MARTIN - TELEFONO 22909

23|2|F|76836|23|2

Esto es una excelente inversión

PEUGEOT 0 Km.

Totalmente en Cuotas, 20 ó 50
Sin Anticipo, Sin Intereses

Infórmese en: SAN MARTIN 1374
(Galería Mendoza) - Local 2º

Cuota Mensual $ 586.857

PLAN DE AHORRO PREVIO

23|3|F|76863|23|2

ELECTRA S.A.

NECESITA
OFICIALES Y OFICIALES MULTIPLES
— TORNEROS
— AJUSTADORES
— METALURGICOS

SE OFRECE:
* Remuneración de acuerdo a capacidad.
* Horario corrido.
* Incorporación inmediata.

Los interesados, presentarse con ropa de trabajo en la
DIVISION RELACIONES INDUSTRIALES
Besares 105 — Chacras de Coria — Mendoza

23|2|F|76835|24|2

Necesito Alquilar

Casa 3 dormitorios en Chacras de Coria o La Puntilla, desde marzo hasta noviembre. Llamar al 228625.

23|2|T|5222|23|2

Casilla Portante

P / camioneta, heladera, baño náutico, 5 camas, etc. Pesos 5.950.00. TODOCAMPING, San Martín Sur 931 - Godoy Cruz

23|2|F|76775|25|2|A

CHOFER

Para Reparto de Bebidas
Necesito. Carnet de conductor hasta 10.000 Kg.
G. Cruz 2412 - S. José - Gllén.

23|2|F|76896|23|2

TECHOS

IMPERMEABILIZACIONES
Loza - Zinc - Lana de Vidrio - Aluminios - Desde $ 6.000 m2.
TELEFONO 261540

23|2|F|76927|23|2

ADQUIERA HOY

SU PREFABRICADA CON EL 30% AL CONTADO, SALDO HASTA 24 MESES AL MAS BAJO INTERES

BAÑO-COCINA-COMEDOR
DORMITORIOS-AISLANTES
ELECTRICIDAD EMBUTIDA

Desde $ 415.000 el m2 cubierto

ATENDEMOS
Sábados: Todo el día
Domingos: Hasta las 13

Planes especiales para Potrerillos

muebles
REÑACA s.r.l.
V. CASTILLO 63 a 50 m. de Cnl. DIAZ
Tel. 255175 MZA.

VENDO CASA QUINTA

ALMIRANTE BROWN 3810 BERMEJO
Precio indicativo $ 65.000.000
Contado y facilidades

23|2|T|5226|23|2

Perito Mercantil

Con carnet de conductor, con o sin expericiencia.
WASHINGTON 223 - G. CRUZ
Prolongación Rivadavia al este

23|2|F|14964|24|2

Dodge 1500 - 73

VENDO
IMPECABLE - $ 12.500.000
ESPEJO 412 — DORREGO

23|2|C|625|24|2

Los Toneles S.R.L.

ELABORACION POR CUENTA DE TERCEROS
Compramos UVA PINOT BLANCO
Bandera de los Andes 1393 - San José
Teléfono 260444

23|2|F|76946|24|2

FLETEROS

— NECESITO —
PARA ROSARIO - BS. AIRES
SAAVEDRA 1009 - SAN JOSE
Gllén. - Tel. 258041

23|2|T|5249|23|2

Ayudante y Medio Oficial Metalúrgico

Con referencias, sueldo sobre convenio acorde a capacidad, horas extras, horario corrido y premios.
SAAVEDRA 1050 - SAN JOSE

23|2|C|694|23|2

FILTRO PRENSA

1m x 1m x 100 - PLACAS NUEVO - VENDO
C.I. 196470 — Poste Restante Diario LOS ANDES

23|2|F|76925|23|2

OPERARIOS PARA BODEGA

Presentarse en:
JUAN JOSE PASO 3000 (EMILIO CIVIT) - MAIPU

23|2|F|76823|24|2

···LAVADERO···

DESBARRE Y ENGRASE
AUTOMOVILES... $ 6.900.-
CAMIONETAS.... $ 7.900.-
SAN MARTIN 2214 - MENDOZA.

LODPING

REPUESTOS DE ACOPLADOS EN GENERAL
DISTRIBUIDOR:
ACOPLADOS
SEMIRREMOLQUES
FURGONES TERMICOS
FRENOS PARA CAMIONES Y ACOPLADOS
EQUIPOS DE FRIO
EJES
frenarsa
NUEVO DOMICILIO
NUEVO TELEFONO
FELIX SUAREZ 685 - TEL. 263717
(5521) — VILLA NUEVA — (Mendoza)

REPUESTOS FRENO S 750.000 C.V.A.

VICIA

NACIONAL E IMPORTADA • ADEMAS CEBADA - AVENA
CENTENO e INOCULANTE
MALIZIA VICIA DESDE $ 2.200 el Kg.
B. DE LOS ANDES 1736 - SAN JOSE - TEL 260100

IMPORTANTE EMPRESA S.A.

NECESITA

EMPLEADOS/AS

PERITOS MERCANTILES y/o DACTILOGRAFOS

Preferentemente con experiencia (No excluyente)

SUELDO ACORDE A CAPACIDAD — PREMIOS Y SABADOS LIBRES
Ideal domiciliado en: MAIPU - GODOY CRUZ - LUJAN
(Servicio de micros: 3 Líneas)

Por carta manuscrita Sr. V.D.A. Pte. Rte. ON 25 Diario LOS ANDES

23|2|F|76804|24|2

SADE S.A.C.C.I.F.I.M. NECESITA

OFICIALES ENCOFRADORES
OFICIALES ARMADORES
OFICIALES ALBAÑILES - AYUDANTES

SE OFRECE JORNAL SOBRE CONVENIO
Presentarse: CARRIL MAZA s/n. - Frente Barrio Canciller
MAIPU - MENDOZA

20|2|F|76221|24|2

GUIA PROFESIONAL

MEDICOS

Dr. OSCAR E. CAMINOS
Clínica Médica. Geriatría. Enfermedades de la vejez. Mutuales. Turnos: 257586 11 - 12.30 y 17 - 21 hs. Las Heras 174. P. B. Dpto. 2 - Ciudad 24|5|F|Pte.

Dr. ANGEL C. NAVARRO
Cirugía. Atiende Lunes, Miércoles y Viernes de 17 a 20 hs. Reserve Turno. Alpatacal 2755 - Tel. 233987
6|2|F|72428 Pte.

VIAS URINARIAS

ALBERTO PABLO CORICA
CLINICA Y CIRUGIA
Vías urinarias - San Martín 709, 2º Piso. Teléfono 241996.
20|9|F|75888|Pte.

Dr. ALBERTO D. BEKERMAN
UROLOGO
9 de Julio 1189 - 2º Piso - Dpto. 15. Turnos: 231915 - 247445.
20|4|F|62534|Pte.

CLINICA DE RIÑON Y VIAS URINARIAS
Dras. Rosello - Piulats. - Doctores Montero - Tutor - Avila - Palacio. Colón 532 - Telfono 249839
24|11|F|6511|16|Pte.

APARATO DIGESTIVO

Dr. E. DAVIA
HEMORROIDES
CRIOCIRUGIA
Montevideo 754
243333 - 242135
10|2|C|401|9|3

HEMORROIDES
Dr. MUSIARI
NO ATENDERA HASTA EL 18 DE MARZO
TELEFONO 241180
23|2|F|76627|9|3

Dr. FICARRA MARTIN
Gastroenterología (Aparato Digestivo). De Lunes a Viernes, de 16 a 21 hs. Turnos Tel. 241960 - 240111. Colón 666, Ciudad 9|3|F|67100|Pte.

Dr. NESTOR V. MATUSCHKA
Aparato Digestivo y Proctología. Diariamente de 17 a 20 hs Colón 185, 4º Piso. Turnos al Tel. 291752.
27|1|F|70344 Pte.

Dr. MARCOS SEVILLA
Hemorroides - Ulcera varicosa. - Avda. Colón 352, 1º Piso "A" Tel. 248617 - Se atienden mutuales.
9|10|F|52023|Pte.|A

OBESIDAD

DOCTOR
Francisco Moya
Atenderá del 3 al 18 de marzo de 1980 - Solicitar turno
MONTEVIDEO 444, TEL. 290481
22|2|F|76626|Pte.

Dr. MARIO R. LEVIN
CENTRO MEDICO
San Martín 1464, Godoy Cruz. Tel. 223171. De 10 a 12 y 15.30 a 20.30 hs. - Mutuales.
15|1|F|67726 Pte.

ENDOCRINOLOGIA

RICARDO W. ESTRELLA
Medicina Interna. Hormona. Nutrición - Niños - Adolescentes - Adultos. Necochea Nº 292 - Teléf. 216006 - 218766. Turnos. Mutuales Turnos 9 a 12 y 15 a 20 horas.
18|10|F|54472 Pte

ESPECIALISTAS DE LA PIEL

Dr. ALBERTO J. GRINBERG
Enfermedades de la Piel. Alergia dermatología - Nueva dirección Las Heras 170, Ciudad. Planta baja Dpto. 2 Turnos: Tel 257586
F Pte

Dr. RAUL FASCETO
ENFERMEDADES DE LA PIEL
Av. España 866 - Teléfono 244133.
13|2|F|80215|Pte.|A.

GERIATRIA

Carlos Federico Wittenstein
Doctor en Medicina
Cardiovasculares - Sexuales - Fisioterapia
9 de Julio 1050, Tel. 250196-241517
15|1|F|67873|Pte

ODONTOLOGIA

Dr. ALFREDO NAFISSI
Odontología General - Rayos X. Entre Ríos 208 - Ciudad - Turnos: 228068.
25|10|F|55981|Pte.

ESPECIALISTAS EN SEÑORAS

DOCTORA
MARTA GONZALEZ IÑESTA
GINECOLOGIA - OBSTETRICIA
COLPOSCOPIA - PAPANICOLAU
Catamarca 83 - Dpto. 36, 3º Teléf. 291982 - Turnos: de 15 a 20
19|10|F|4628 Pte.

Dr. JOSE N. MALAH
GINECOLOGIA Y OBSTETRICIA
Necochea 292, Ciudad. Tel. 216006 218766 - Pedir turno - Mutuales.
4|10|F|25766|Pte.

Dr. ELIAS GASSIBE
Jefe Serv. Ginecología H. E. Civit. Señoras. Esterilidad matrimonial. Criocirugía y Laparoscopía. Ginecológicas. - San Martín 1073. Tel. 220085 - Godoy Cruz.
27|7|F|53300|Pte.|A

ESPECIALISTAS EN NIÑOS

Dr. ELIAS NAZAR
NIÑOS - Atención mutuales. Horario 9.30 a 11.30 y 16.00 a 18.00 Alem 25 - 2º Piso. Dpto. 5 - Mendoza - Teléfono 226702.
20|2|F|76062|21|3|Pte.

REUMATISMO

Dr. JULIO F. SANCHEZ
Reumatología, ortopedia, traumatología y fisioterapia. - Rivadavia Nº 141. Teléfono 291994.
6|11|F|59481|Pte.

CENTRO REUMATOLOGIA
Mutuales. - Infanta Mercedes de San Martín 56, 4º piso (atrás Correo Central). - 240917. - Turnos tarde.
16|5|F|43148|Pte.

Dr. SMUD
TRAUMATOLOGIA y ORTOPEDIA
Enfermedades huesos y articulaciones, cirugía. Lunes, Miércoles y Viernes 16 horas. Mutuales. Mitre 1891 - Tel. 218343.
3|2|F|71743 Pte.

Dr. OSVALDO BIELLER VIOTTI
Reumatología - Lunes a viernes, 17 a 20 hs. Miércoles, 16 a 20 hs. Espejo 598, Planta Baja, Tel 218197
F|Pte.|A

GARGANTA, NARIZ Y OIDO

EN LUJAN
GARGANTA - NARIZ Y OIDO
Dr. EDUARDO E. BERNAL
Atiende mutuales y particulares - Sáenz Peña 517 - Teléf. 980746.
18|2|F|75624|18|2

Dr. LUIS E. MONETTI
Garganta, nariz, oídos. De 9 a 13 y de 18 a 21 diariamente. Particulares y mutuales. Necochea 292 Tels. 218766 - 216006.
6|2|F|54032|Pte

GARGANTA - NARIZ - OIDOS
Dr. ESTEBAN GARGIULO
Dr. MARIO STIPECH
Dr. EZEQUIEL CANTALOUBE
Chile 1671 - 3º A - Tel 254540
2|2|F|71492 Pte.

VARICES

Dr. SPINETTA REGUERO
Junín 218 - Barrio Bombal - Tel. 244111 - Pedir turno.
1|2|F|71388|Pte.

Dr. ALBERTO SEVILLA
Avda. Colón 352. Primer Piso "A". Tel. 290006 - 248617. Se atienden mutualizados. Aención continuada de 8 a 20 horas. 10|1|Pte.-A

CIRUGIA ESTETICA

CIRUGIA PLASTICA Y QUEMADOS
Dr. J. SANANES
Cirugía estética plástica y reparadora. Quemados. P. S. Palacios 1260. Teléfono 251391. 7|12|Pte.

Dr. CARLOS MIRA BLANCO
Cirugía Estética (y Plástica Reconstructiva Mamaria)
Turnos: Teléfono 249842. Sarmiento 776, P. B. de 16 a 20 hs. En San Juan Tel. 22822. F|Pte.

Dr. ENRIQUE VELASCO
Cirugía estética, plástica, reparadora. Lunes, miércoles y viernes, de 17 a 19 hs. Paso de los Andes 1196. Turnos: Teléfono 230901.
24|5|F|Pte.|A

CARDIOLOGIA

LUJAN - PERDRIEL
ENF. DEL CORAZON
ELECTROCARDIOGRAMAS
Dr. ALBERTO N. CORREA
Mutuales - Particulares (Y.P.F. - PAMI - Etc.)
Córdoba 222 - Tel. 980325
3|2|F|71932|24|2|A

Dr. PABLO V. PANASITI
Electrocardiogr mas, otros estudios
Turnos: Teléfonos 251591 - 230978
Corrientes 39, Ciudad.
3|2|C|866|5|3

RICARDO RAMPONI
CIRUGIA CARDIOVASCULAR
P. de la Reta 687, Ciudad. Turnos: Teléf. 291421 - 232659.
2|2|F|71216|24|2|A

OCULISTAS

CLINICA de OJOS
Atendida por los doctores: Aguinaga - Aguinaga (h.) - Dale - Guerrero - Gerzon - Lang - Livellara - Marchevsky - Peña - Stone - Zeolite.
Consultorio continuado de 8 a 21 horas. Guardias permanentes. Atención de particulares, mutualizados y obras sociales.
AVENIDA ESPAÑA 888.
TELEFONO 248856.
29|9|F|Pte

DOCTOR
LUIS F. AGUINAGA (h.)
MEDICO OFTALMOLOGO
Nuevo domicilio a partir del 28 - I - 80: SAN MARTIN 1432
2º Piso - 216183 - CIUDAD.
4|1|F|65299|Pte.

Dr. M. MARCHEVSKY
MEDICO OCULISTA
Consultas de 11.30 a 12.30 y de 18.30 a 20.30 horas. Rioja 1130. Teléfono 247996. 12|10|F|Pte

INSTITUTO SALDIVAR
Dr. Saldivar - Dra. Mistelli
Avda. Emilio Civit 685 - Ciudad. Teléfonos: 257000 - 257100. Pte.

Doctora
M. ADELA DALE de LOPEZ
MEDICA OCULISTA
Particular y mutuales. Gutiérrez 672, Ciudad. Teléfono 250482.
11|3|C|251|11|3

DOCTORA
H. PEDRANI DE SCARAFFIA
MEDICA OCULISTA
Particulares y Mutuales. Gutiérrez 672, Ciudad. Teléfono 250482.
6|2|C|538|6|3

INSTITUTO DE OFTALMOLOGIA
Dras. Moreno de Mulet y Santamarina de Fernández. Dr. Abraham. 9 de Julio 2142. Tel. 253032 Turnos. 23|10|F|55543 Pte

Dr. JAVIER C. ODORIZ
Dr. ALFREDO STONE
Dr. CARLOS I. ZEOLITE
MEDICOS OFTALMOLOGOS
Clínica y cirugía de ojos
Colón 634, 1º D. Teléfono 291216.
18|7|F|33814|Pte.

DOCTORA
O. BRUGNOLI DE PAGANO
Médica oculista. - Particulares y mutuales. Gutiérrez 673. Ciudad. Teléfono 250482.
15|12|F|61129|Pte.

CENTRO OFTALMOLOGICO
Guarnieri - Labat - Segarra
MITRE 565 - Turnos: 240668.
22|1|F|69278|Pte.

TRAUMATOLOGIA

CLINICA DE TRAUMATOLOGIA
Cirugía - Radiología General. Electrocardiografía - Horario 7 a 21. Turnos. Análisis Clínicos. Av. España 580, Mza. Teléf. 242849. Turnos urgencia - Mutualidades 27|11|F|65865|Pte.

PSIQUIATRIA

Dra. RAQUEL ROITMAN DE DYMENSZTAIN
PSIQUIATRIA
Niños, adolescentes, adultos. Tucumán 382, Ciudad. Tel. 230765
9|2|C|473|9|3

PSIQUIATRIA Y PSICOLOGIA INFANTIL
Dr. RICARDO PIERRO
9 de Julio 1160 - Turnos 258380. Mutuales.
10|2|C|886|23|2

PSICOLOGIA

MARTA DIAZ de DRAGOTTA
PSICOLOGA
Problemas de aprendizaje - Personalidad. - Niños - Adultos. - Mutuales. - Catamarca 541. Tel 247150.
13|2|C|315|12|3

Lic. Sonia Beatriz Marcatto
PSICOLOGIA
Las Heras 170 - Ciudad - Planta Baja - Dpto. 2. - Turnos: Tel. 257586. - Atención de Mutuales.
13|2|F|74183|Pte.

Lic. SUSANA C. DE TARRAZO
Niños - Adultos - Problemas de Aprendizaje - Conducta - Personalidad - Mutuales - Juan B. Justo 125 - TE. 251966, Pedir turnos de 13 a 21.
20|2|F|75977|Pte.

BIOQUIMICOS

Dr. JOSE JULIO SCHEJTER
Patricias Mendocinas 724 - Teléfono 241090. Urgencias Radiollamado Teléfono 244330 - 249030. Cód. 612.
15|2|F|74676|Pte

PARTERAS

DELIA MASCAREÑO DE GOMEZ
OBSTETRICA NACIONAL
Pedir turno Pellegrini 945, Godoy Cruz. Tel. 270422.
24|10|F Pte.

CLARA LANDESMAN
PARTERA NACIONAL
No atenderá por vacaciones desde el 12-2 hasta el 28-2.
12|2|F|73840|28|2

ESTHER C. DE SANANES
Partera Nacional. Diariamente de 16 a 20 hs. Solicitar turno: Pedro B. Palacios 1260 (Ituzaingó) entre Catamarca y Lavalle. Tel. 257319 y 251391.
19|2|F|75712|Pte

Avisos Clasificados

Compra y Venta de Propiedades

AAA - A PROPIETARIO, compro casa o departamento, urgente. F. J. Sapunar, San Lorenzo 315. Tel. 290457. 19|2|F|75786|29|2

A-A- PROPIETARIOS compramos casas, departamentos, lotes pedidos urgentes. Nicolás Avellaneda 125 258543-251597. Godoy & Pelaia 3|1|F|65123|Pte

¡¡¡A!!! PROPIETARIOS, compro, urgente, chalet, departamentos, lotes, 247020. Aristides Villanueva 451 Cicchitti 6|2|F|72405|29|2

A ESTRENAR pisos a Emilio Civit: Living comedor, cocina comedor, estar, 2 y 3 dormitorios, 2 baños, dep. servicio, patio, cochera, pisos cerámicos y parquet. Desde $ 160.000.000. Amplias facilidades. Nicolás Avellaneda 125 - 258543 - 251597. Godoy & Pelaia.
21|2|F|76192|23|2

A - A DUEÑO compro urgente mixta hasta 35.000.000 "contado" ofrecer. 293470.
23|2|C|585|25|2

A PROPIETARIO compro casa, plan banco, hasta 55 millones contado, 3 dormitorios. Teléfono 258077. 23|2|C|590|23|2

A - COMPRO casa antisísmica 2 o 3 dormitorios. Dispongo pago contado hasta $ 50.000.000. Tratar. Tel. 241675.
23|2|F|14982|25|2

ATENCION vendo o permuto departamento centro empleados de comercio 1 - Piso vista panorámica, 3 dormitorios living comedor, cocina, c|patio, aire acond. recien pintado, $ 6.500.000 llaves. Atencio Viviendas. J. C. Aguirre 52. T. 231358. 20|2|F|76049|23|2

ANTISISMICA céntrica, oportunidad, living comedor, escritorio, 4 dormitorios, dep. servicio, etc. $ 250.000.000 sin contado, cuotas iguales. Nicolás Avellaneda 125, 258543-251597. Godoy y Pelaia. 20|2|F|76191|23|2

ANTISISMICA nueva, Benegas, teléfono, 3 dormitorios, cochera, patio, $ 120.00.000. Facilidades. Nicolás Avellaneda 125. - Tel. 258543 - 251597, Godoy & Pelaia. 22|2|F|76196|23|2

ANTISISMICA 6ª Sección, living, 3 dormitorios, cocina, comedor diario, garaje amplio, fondo con pileta natación, pieza servicio. Total $ 120 millones contado o plazos. Paso de los Andes 3080. 23|2|C|590|23|2

ANTISISMICA moderna, funcional, un chiche, San José dos cuadras Garibaldi, 3 dormitorios, $ 75.000.000. Llaves: Chile 838. Gómez Mansilla. Teléfono 290585. 22|2|F|7668 7|23|2

ANTISISMICA, en 6ª Sección, 3 dormitorios, living comedor, todos los servicios, vendo 108.000.000 tratar Urquiza 84 Las Heras. Teléfono 232021. 22|2|T|5215|24|2

ANTISISMICA, 3, 4 dor. muy buena ubicación. Tratar Garibaldi 57, 1º piso, oficina 112. Teléfono 248900. - interno 30.
232|C|634|23|2

ALTA Mendoza transfiero carpeta, urbanización paga, $ 5.500.000 facilidades. Tel. 290593.
23|2|C|744|23|2

ANTISISMICA Godoy Cruz, cuatro dormitorios, 2 baños. - Pesos 55.000.000. Primitivo de la Reta 898. 23|2|C|628|23|2

ATENCION casas mixtas, Godoy Cruz, 2 dormitorios, patio, pesos 25.000.000. Otra $ 31.000.000. Facilidades. Nicolás Avellaneda 125, Tel. 258543 - 251597, Godoy & Pelaia.
23|2|F|76201|23|2

ANTISISMICO 3 dormitorios plan banco 55.000.000. Vendo varias más. - 225579.
23|2|T|5241|23|2

ANTISISMICA Sexta Sección 3 dormitorios, garaje, tipo departamento, total 79.500.000, contado. Quiroga - 222508.
23|2|F|76948|23|2

ANTISISMICA 4ª Sección Oeste, dos dormitorios vende. Funes. Teléfono 216988.
23|2|C|747|23|2

BIEN ubicado departamento tipo casa, 3 dormitorios, jardines, patio lindo. Total $ 29.000.000. Luzuriaga 411, Dorrego. Vendo urgente, recibo automóvil - 22941.
23|2|F|14974|24|2

BARRIO Santa Ana vendo varias casas lindas, desde 75 a 120 millones. Tratar: Sr. Nasif, Echeverría 6124, barrio Santa Ana.
23|2|C|707|23|2

BACCARELLI necesita casas, departamentos, lotes, propiedades ofrezca la suya. N. Avellaneda 297. Teléfono 255251.
22|2|F|76682|29|2

COMPRO casa, departamento, fincas, lotes, operaciones rápidas. Inmobiliaria Minni 260490.
19|2|F|75893|24|2

COMPRO casa o departamento chico, pago hasta $ 50.000.000 contado. Preferentemente Dorrego o Godoy Cruz. San Martín 865, Godoy Cruz, Mendoza.
22|2|C|304|23|2

COMPRO casa antisísmica o mixta en ciudad o alrededores, operación inmediata, entrevistas al teléfono 232021.
22|2|T|5216|24|2

COMPRO hoy terreno céntrico. Ofrecer N. Avellaneda 297. Teléfono 255251. Baccarelli.
22|2|F|76685|23|2

CALLE San Martín Sur 1107, Godoy Cruz, galpón adaptable cualquier negocio. Tel. 225842.
22|7|F|14926|29|2

CASA centro San José, 3 dormitorios, cocina grande, comedor, living, garage, terreno 500, todos los servicios. Soler 854 - San José.
23|2|C|667|23|2

CASA céntrica, corte antiguo mixta, a media cuadra calle Godoy Cruz, 8 habitaciones. A precio terreno, 352 metros con 12,60 de frente. Ideal depósito. Total $ 130 millones, facilidades. Llaves: Paso de los Andes 3080.
23|2|C|630|23|2

CASA antisísmica, 3 dormitorios, comedor, sala estar. Total pesos 75.000.000, recibo automóvil, facilidades. Tacuarí 876, teléfono 247951.
23|2|C|723|23|2

CON $ 1.500.000 y facilidades terreno zona turística Río Grande a 3 kilómetros Trapiche. Teléfono 290593.
23|2|C|744|23|2

CASA 3 dormitorios, 480 m2., ciudad, todos los servicios, recibo coche, $ 72.000.000. T. 290593.
23|2|C|744|23|2

COMPRO casa quinta, terreno, finquita con casa material o antisísmica, Km. 8, El Sauce, Corralitos, Primavera, Gutiérrez, Drummond. - Pago contado pesos 22.000.000. T. 262599, de 8 a 12.
2|2|F|76763|24|2

COMPRO contado lote en Godoy Cruz, preferente Barrio Serrano. Teléfono 270403.
23|2|T|5234|24|2

CASA Quinta Sección mixta, sobre terreno 300 m2, comedor, 3 dormitorios, jardín $ 75.000.000. Vendo urgente - T. 222945.
23|2|F|14970|24|2

COMPRO casa G. Cruz, preferente Barrio Parque, Bancario o zona San Martín Sur - T. 222941.
23|2|F|14972|24|2

CHACRAS de Coria Darragueira 950. Lote 21 m. frente. Precio indicativo $ 70.000.000. 227939 - 960509.
23|2|C|700|23|2

CHACRAS de Coria, lote 650 m2. lugar privilegiado, oportunidad. San Martín Sur 1107, Godoy Cruz, Tel. 225842.
22|2|F|14918|29|2

DEPARTAMENTO a estrenar céntrico, categoría, living comedor, 3 dormitorios, dependencias, cochera, $ 170.000.000. Facilidades. Nicolás Avellaneda 125 Teléf. 258543 - 251597, Godoy & Pelaia.
22|2|F|76198|23|2

DUEÑO vende propiedad mixta, living, 2 dormitorios y dependencias. Tratar propiedad. Montecaseros 451 - Dorrego Bº Santa Elvira $ 50.000.000.
23|2|C|681|24|2

DEPARTAMENTO, carpeta próxima entrega frente a Estadio Pacífico, de 3 dormitorios y dependencias, 13,5 millones. Alpatacal 3349 Dpto. 1 - TE. 250990.
23|2|C|692|24|2

DUEÑO Vende casa 5ª Sección, tres dormitorios, comedor, living, dos baños, cocina, lavandería. Ofertas en la misma. Rodrigues 36, Ciudad.
23|2|C|637|24|2

DE PARTICULAR a particular compro departamento o casa chica, radio céntrico. Tratar San Lorenzo 422, Ciudad.
23|2|C|651|23|2

DEPARTAMENTO excelente estado, Dorrego, 3 dormitorios, cocina comedor, teléfono, sobre asfalto, todos los servicios. Pesos 68.000.000. Acepto plan banco, Tel. 249633 - 252604.
23|2|C|628|24|2

DEPARTAMENTO Coviram sobre calle Perú, 3 dormitorios para adjudicación marzo. Carpeta pesos 16.000.000. Tierra del Fuego 313, ciudad.
23|2|C|432|24|2

DUEÑO vende departamento Las Cano, frente prado Contado 45 millones. Tel. 259513.
23|2|C|585|23|2

(Más avisos en la Pág. siguiente)

Elaboración a Terceros

Las Mejores Condiciones
Recepción Inmediata y Agil

En Bodega LUZURIAGA (A Partir del 25 - 2 - 80)

BODEGAS Y VIÑEDOS CASTRO Hnos. S.A.I.C.

Sarmiento y Urquiza - Luzuriaga - Maipú - Tel. 972202 y 973182

23|2|F|76806|28|2|A

CERAMICOS "ARFER"

TECHOS COMPLETOS EL M2. DESDE $ 26.500

TEJAS, LADRILLOS HUECOS, SEPARADORES DE AMBIENTE, etc.

GODOY CRUZ 3167 - VILLA NUEVA - TEL. 261689

— Necesita —

CADETE

FARMACIA AMERICANA

Avda. San Martín Sur 15

GODOY CRUZ - MENDOZA

22|2|C|431|23|2

EMPRESA CONSTRUCTORA NECESITA

Empleada o Empleado Recepcionista

Dactilógrafo con conocimientos contables.

J. B. AZOPARDO 525 - G. CRUZ

23|2|T|5250|24|2

OFICIALES Y MEDIO OFICIALES

— SE NECESITAN —

Sueldo sobre convenio, horas extras, premios por producción. Presentarse en URQUIZA 1122 de 14 a 20 hs. Lunes en adelante.

23|2|F|76923|24|2

PEON PARA PATIO

NECESITA ACOPLADOS MALDONADO

CARRIL RODRIGUEZ PEÑA - Km. 7½ - COQUIMBITO (Maipú)

Omnibus 17 - Presentarse de 8 a 18 hs.

23|2|F|76832|24|2

NECESITO TORNERO

PERITO MORENO 1603

GODOY CRUZ

23|2|C|587|23|2

TECHINT S. A. NECESITA

Oficiales GOMEROS

EXCELENTES REMUNERACIONES

Presentarse en:

SANTA MARIA DE ORO 502 - LUJAN DE CUYO

23|2|F|76840|24|2

Se SELLA. Tel. 247447. Martillero, Tiburcio Benegas 776, ofrezca muebles, artículos del hogar máquinas usadas. Dinero en el acto. 11|2|F|092|Pte

---

Compra y Venta de Automotores y Cubiertas

AUTOMOVILES

FALCON SPRINT	$ 24.000.000	74
FIAT 125	$ 18.000.000	77
PEUGEOT 404 (19.000 Km.)	$ 16.000.000	74
TORINO, 4 puertas	$ 15.000.000	72
PEUGEOT 404 G. P.	$ 16.000.000	75
DODGE 1500	$ 13.500.000	73/75
RAMBLER AMBASSADOR c/aire y d/hidráulica		69
FORD FAIRLANE LTD. 8 completo	$ 10.800.000	77/69
PEUGEOT 404 Diesel	$ 19.500.000	77
RENAULT 4	$ 5.700.000	69

COMERCIALES

FORD F-100 - 8 Cil.	$ 22.000.000	77
CHEVROLET C/10	$ 12.500.000	71/72
RASTROJERO	$ 13.000.000	74/75
FORD F-100 doble cabina	$ 8.800.000	67
DODGE DP 100	$ 14.000.000	72
PEUGEOT T4 B Camioneta	$ 15.200.000	75

Hoy atendemos todo el día

Además otras buenas unidades

Permutas - Financiación

Garibaldi 70 - Mendoza

23|2|F|76867|23|2

ATENTOS AUTOS VENDO

DODGE 1500 - 1974	12.900.000
FIAT 125 - 1973	11.900.000
TORINO 4P 1971	8.900.000
PEUGEOT 504 - 1970	9.900.000
R12 - 1971	10.000.000
FURGON T4B 1970	8.800.000
RASTROJERO lindo 1956	5.500.000

RECIBO PLAZO FIJO

PERMUTAS

NECOCHEA 770 - SAN JOSE

23|2|C|745|23|2

CEMENTO MALIZIA

LA BOLSA $ 12.500

DISPONEMOS CANTIDAD

CONSULTE PRECIOS

BANDERA DE LOS ANDES

1736 • TEL 260100 SAN JOSE

17|2|F|75423|23|2|A

Avisos Clasificados

(Viene de la Pág. anterior)

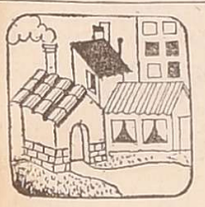

Compra y Venta de Propiedades

EXCELENTE quinta 10 kilómetros ciudad 37 Has. con 13.000 perass Williams, Primicia, 10.000 pmembrillo Champión 147 en producción, derecho de agua y pozo, casas y galpón antisísmico, tractor con implementos, herramientas, $ 720.000.000 total, facilidades. Casa Munello: Salta 1242.

23|2|F|76778|23|2

FINCA productiva únicamente, compro, Fuerte contado. Aristides Villanueva 451 - Cicchitti 247020. 22|2|F|75460|15|3

FINCA permuto por casa, 25 Has., pozo, casas, tractor. T. 259927.

23|2|C|164|24|2

HERMOSO departamento, living, 2 dormitorios, cocina comedor, lavadero, frontal, terraza. Total $ 65 millones contado. Paso de los 3080. 23|2|C|590|23|2

LOTE metros Perito Moreno, Barrio Residencial San Martín Sur 1107. G. Cruz 225842.

22|2|F|14934|29|2

LUJAN vendo departamento chico edificio Banco Mendoza, total 50.000.000. San Martín 434 - Luján. 33|2|F|76865|23|2

LOTES, vendo frente Aero Club San Martín, loteos "Venier" manzana 35. Tratar Alberdi 451 F. L. Beltrán, Maipú, Mza.

23|2|C|749|24|2

LOTE Barrio Mathieu 360 m2. vendo $ 4.000.000. Tratar Fray Mamerto Esquiú 425 - Las Heras.

23|2|C|747|23|2

MAZZIOTTI Inmobiliaria vende: casa en Dorrego a metros Costanera, cuatro dormitorios, dos baños, garaje, teléfono, todos los servicios; otra en Las Heras, antisísmica; lote en Dorrego; casa en 4ª Sección; rotisería de primera sobre Costanera. Guillermo Molina 194. Dorrego.

23|2|F|76878|23|2

OFICINAS 2º Piso Galería calle San Martín. Precio indicativo $ 52.000.000, permutas, facilidades. 270005 - 227939.

23|2|C|701|23|2

PARTICULAR vende casa mixta Villa Hipódromo, precio indicativo $ 30.000.000, permutas, facilidades 227939 - 270005.

23|2|C|701|23|2

PROPIETARIO Permuta casa a una cuadra Plazoleta Barraquero por departamento radio ciudad. Tratar en Honorio Barraquero 216. Godoy Cruz.

23|2|C|555|24|2

REGIO departamento Bº Cementista a metros 6ª Sección. Living, 3 dormitorios, cocina comedor, baño, patio. Total pesos 60 millones, facilidades. Llaves: Paso de los Andes 3080.

23|2|C|590|23|2

SIN INTERMEDIARIO planta antisísmica, salones esquina. - Olascoaga 201, San José.

23|2|C|430|23|2

TERRENO 500m2. centralísimo, vendo 200.000.000, otro quinta sección 440 mts. 85.000.000. ambos edificación antigua. Joaquín V. González 838 - Ciudad.

23|2|C|669|23|2

URGENTE a propietario compro casa 6ª Sección o ciudad, 2 ó 3 dormitorios. Tel. 258077.

23|2|C|590|23|2

VENDO casa autoportante semi-nueva con calefacción, agua caliente y baño, 5 camas, permuto total por uva. - Chacarita Gabutti, Carril Nacional s|n., Palmira. 232|F|76847|24|2

VENDO terreno salida a ambas calles con galpones sup. 720 mts2. Bernardo Ortiz 828. Teléf. 223202. - Godoy Cruz.

232|F|76821|24|2

VENDO o permuto por auto carpeta Bº Antártida Argentina, terreno urbanizado, próxima entrega. Tratar: Avda. Acceso Este 1954. San José. - Mendoza.

232|C|645|23|2

VENDO casita antisísmica, sobre 200 m2. terreno, Villa del Parque, 18.000.000 con facilidades. Chacabuco 42, Ciudad.

24|2|C|473|24|2

VENDO carpeta Cooperativa Alta Mendoza, $ 7.000.000, urbanización y terreno pago, llamar teléfono 245142, horario de comercio. 22|2|T|5207|23|2

VENDO casita adobe Bº Trapiche. Lucio Mansilla 1966, G. Cruz.

23|2|C|575|24|2

VENDO casa antigua valor terreno 10x69 en Pellegrini 596, San José. Tratar: Frías, T. 257385.

23|2|C|581|23|2

VENDO finquita 1½ Ha. zona Este. Tratar: M. Moreno 2033, San José, Guaymallén, Mendoza.

23|2|C|440|24|2

VENDO casa dos dormitorios, garaje y dependencias sobre calle pavimentada total $ 33.000.000. Sáenz Peña 449 - Las Heras.

23|2|C|747|23|2

VENDO o permuto carpeta departamento calle Perú. Tratar Neuquén 415 - Las Heras.

23|2|C|747|24|2

VENDO o permuto por casa, locales antisísmicos ideales para tranoformar en departamento 60 m2. cubiertos, pequeño patio. Pago resto al contado hasta 40.000.000. Teléfono 255177.

23|2|C|747|23|2

5ta SECCION Granaderos 29 1 planta, todo confort $ 150.000.000 vende Saravia Inmobiliaria. Teléfono 233279.

2|2|F|76701|24|2

Compra y Venta de Negocios

APROVECHE, dueño vende por no poder atender, autoservicio 90 m2., antisísmico, sin competencia, fondo de comercio, bajo alquiler o propiedad incluyendo vivienda; se acepta permuta propiedad antisísmica. - República del Perú 516. Las Heras.

16|2|C|963|24|2

NEGOCIO con vivienda vendo, recibo automotor. José V. Zapata 365, Dorrego.

23|2|C|724|23|2

PANIFICADORA completa 600 m2. casa habitación, salón de despacho, vendo. Informes: Rivadavia 767 - Las Heras.

23|2|C|747|23|2

QUIOSCO vendo, quiniela, lotería, diarios 3.500.000, amplio local sobre San Martín. San Martín 690 - Las Heras.

23|2|T|5244|23|2

VENDO quiosco con quiniela, buen punto o permuto auto chico 1966 - 1973. Sábado - domingo, horario comercio. Fernando Fáder 164, Ciudad.

23|2|C|747|23|2

VENDO permuto alquiler bajo, en Dorrego, almacén, fiambrería, carnicería, verduras, pan, etcétera, clientela. Tratar Avellaneda 630, Villa Nueva.

23|2|T|5232|23|2

VENDO reparto de pan. - Pedro Goyena 1430 - 2do. Barrio Comercio.

23|2|F|14955|23|2

VENDO concesión de camionetas con maquinarias nuevas. - San Juan 371.

23|2|C|727|24|2

VENDO Panadería, maquinarias completas, amasa 8 bolsas. - Beltrán 298. - Ciudad.

23|2|C|638|24|2

Compra y Venta de Muebles

"AA" AMITRANO martillero, Tel. 247711 - Aristides Villanueva 332 Ofrezca muebles, antigüedades, artículos hogar. Anticipo $$$.

26|2|F|95611|Pte

AA BENTURINO, Teléf. 248730 - 244335 - Martillero, Av. Colón 669, Mendoza. Ofrezca muebles Antigüedades. Art. del hogar, maquinarias, dinero al instante

25|10|F|Pte.

AAA - COMPRO autos Pick - Up, pago contado. San Martín 3512, Cdad. 21|2|C|202|25|2

A PEUGEOT 404 - 1974 - 1972 - 1971 - 1965. Vendo, permuto. Vicente Zapata 236.

20|2|F|76216|23|2

A DUEÑO compro automóvil contado, operación inmediata. Corrientes 29 - Ciudad.

21|2|C|157|23|2

A - PARTICULAR compro automóvil, camioneta hasta 1972. Belgrano 1250. Godoy Cruz.

19|2|T|5105|25|2

A PARTICULAR, compro Citroën 4 L, modelo 65, 70. Tratar Rioja 1619, ciudad. Horario comercio.

22|2|F|76631|23|2

A $ 990.000 y facilidades Renault Dauphine excelente estado. Riccieri. San Luis 540

22|2|C|474|24|2

A RALLY Sport 1973 quemo, pesos 8.500.000. San Martín 2758 - Mendoza. 23|2|C|579|23|2

A RURAL Fiat 125, 1974, impecable vendo, permuto, financio. San Martín 67, Las Heras metros Coronel Díaz.

23|2|C|672|23|2

A BAJO precio, vendo Fiat 600 1970; Chevrolet 1956. Facilidades. 9 de Julio 2734.

23|2|C|605|23|2

A CAMION Ford 1965 flamante, motor Perkins 1973, reparado a nuevo, volquete y doble baranda, vendo, permuto o facilidad. Espejo 412 - Dorrego.

23|2|C|625|24|2

A. CAMIONETA Dodge modelo 1974, buena, escucho oferta. - Citroen 3 CV modelo 1972, lindo con $ 3.500.000 y facilidades. San Martín 1135, G. Cruz.

23|2|F|14978|25|2

A FIAT 133, 1978 mendocino, con deuda, permutaría mayor o vendo. Coronel Plaza y Mitre, ciudad. 13 hs. 17 - 21 hs.

23|2|C|718|23|2

A FIAT 600 - 1973. Permuto, financio. - Patricias Mendocinas 2623, Mendoza.

23|2|F|76913|24|2

ACOPLADO 2 ejes engomado vendo urgente. Berutti 239. Dorrego. Guaymallén.

21|2|F|76447|23|2

AUTOMOVIL Dodge Coronado 1974 con aire, vendo, permuto, financio. San Martín 67, Las Heras metros Coronel Díaz.

23|2|C|672|23|2

AUTOMOVIL Ford Taunus GXL 1977. Vendo, pemuto, financio San Martín 67, Las Heras, metros, Coronel Díaz.

23|2|C|672|23|2

AUTOMOVIL Chevy 1970, impecable. Vendo, permuto, financio. San Martín 67, Las Heras metros Coronel Díaz.

23|2|C|672|23|2

AUTOMOVIL Dodge Polara 1971, impecable. Vendo, permuto, financio. San Martín 67, Las Heras metros Coronel Díaz.

23|2|C|672|23|2

AUTOS: Peugeot 504 1978 - 1977 - 1975 - 1974 - 1973. Fiat 125, 1976 1975; Fiat 128, 1977 - 1974; Dodge 1500, 1973; R-6 1974 - 1973; Unión 1967; Chevrolet 1965. vende, permuta. Peña Hnos. Vicente Zapata 236.

20|2|F|76218|23|2

AUTOMOVIL Falcon 1973, linea nueva. Vendo, permuto, financio. San Martín 67, Las Heras metros Coronel Díaz.

23|2|C|672|23|2

AUTOMOVIL Fiat 128, 1974, impecable. Vendo, permuto, financio. San Martín 67, Las Heras, metros Coronel Díaz.

23|2|C|672|23|2

AUTO Unión 69, urgente vendo $ 5.500.000. Mecánica muy buena, facilidades. Lavalle 1381. - Godoy Cruz.

23|2|C|578|23|2

APURADO; Dodge Polara 71, G.T. caja 4ta., contado 13.000.000. Escucho oferta. Impecable. Tacuarí 295. Las Heras.

23|2|C|612|23|2

AMI 8 - 1976 vendo $ 7.000.000 y facilidades. San Martín 3438.

23|2|C|623|25|2

AUTOMOTORES usados recibo para la venta en consignación excelentes operaciones libres de gastos. Consúltenos. Allisiardi Automotores. Lavalle 333 Ciudad.

23|2|C|747|27|2

ATENCION vendo chasis 0 kms. M. Benz 1114-48, mod. 1979. Facilidades. Recibo inmueble antisísmico céntrico. Luis Braille 6071, Bº Santa Ana. Tel. 263017.

23|2|C|713|24|2

APROVECHELO, R-12 modelo 1972 extraordinario, recibo permuta, $ 13.300.000. San Martín 1135, G. Cruz. 23|2|F|14988|25|2

ATENCION particular vende, permuta Fiat 128 1971. Vieytes 166, Las Heras.

23|2|F|14963|23|2

APURADO vendo De Carlo 600 $ 1.750.000. Monteagudo 843, Luján. 23|2|F|76864|23|2

BATAAN (acopladito) con carpa y colchonetas $ 3.000.000. Chinak - Costanera 100 - Dorrego.

22|2|F|76650|25|2

BEDFORD modelo 60 carrocería metálica con volquete, con trabajo, total 18.000.00. San Martín 2222 - Las Heras.

22|2|T|5194|24|2

BUENA rural Ford Falcon 1970. Permuto, financio. Patricias Mendocinas 2623 - Mza.

23|2|F|76914|24|2

CAMION Volvo Titán 57 motor Fiat 78, volcador 20 toneladas buen estado general. Vendo o permuto. - Ver: Maipú 674, Teléfono 259032.

23|2|T|5247|25|2

CAMIONES volcadores: listos para cosecha. Modelos 1977 a 1946, treinta unidades. Facilidades, permutas. Riccieri. - San Luis 540. 12|2|C|202|24|2

COMPRO taxi 74 en adelante. - Salta 1444.

22|2|T|5206|23|2

CITROEN 3CV/72 impecable vendo. Francia 586 - La Puntilla.

22|2|F|76664|23|2

CUPE Fiat 125, 1978, impecable, vendo, permuto, facilidades. Cervantes 1587, G. Cruz.

22|2|C|465|24|2

CAMIONETA Jeep Gladiator 64, mecánica excelente. Total pesos 5.500.000. Pedro B. Palacios 736 - Villa Nueva. (por Godoy Cruz. Ac. 2.500).

23|2|C|659|24|2

CAMION Ford 1946, motor reparado a nuevo, volquete listo para trabajar. Tropero Sosa 252 T. 248477, Ciudad.

23|2|C|678|23|2

CITROEN 3CV modelo 73 vendo estado general muy bueno, verlo Adolfo Calle 693 - Barrio Cementista - Las Heras.

23|2|C|644|23|2

CAMIONETA: Gladiator Diesel. mod. 71. Vendo o permuto, facilidades, con furgón. Italia 6044 Chacras de Coria.

23|2|C|318|24|2

COMPRO acoplado para 500 kg. Teléfono 221126. Horario comercio.

23|2|C|524|24|2

CUPE Torino TSX, 1977, completa, impecable, vendo, permuto, facilidades. 9 de Julio 2734.

23|2|C|605|23|2

CITROEN 3 CV 73 vendo urgente $ 6.850.00 contado únicamente. San Martín 1092. Las Heras.

23|2|F|76891|5|2

CAMION Mercedes Benz con volquete, en buen estado, recibo permuta. Urquiza 162, G. Cruz.

23|2|F|14962|23|2

CAMIONETA Fiat 1500, 69, pesos 4.500.000 y facilidades. O'Brien y Alberdi. Guaymallén.

23|2|F|76875|23|2

CAMIONETAS: Chevrolet Apache 61 y C-10 72; Peugeot 68, Rastrojero 73 y 75. Vendo o permuto. Recibimos doc. de uva. Grandes facilidades. A más bajo interés mensual. San Martín 285, Godoy Cruz.

23|2|F|14977|23|2

CITROEN 67 motor rectificado vendo. Fco. de la Reta 960, Gllén.

23|2|F|76901|24|2

CITROEN 3 CV, 73, impecable, 4.000.000 y facilidades. Avellaneda 891, Gllén.

23|2|F|76898|23|2

CAJA de 4ª de Renault Gordini, garantida, 900.000. Paso de los Andes 1681, G. Cruz.

23|2|F|14991|23|2

CAMION Bedford 1962, volcador, motor grande, caja de quinta, vendo o permuto. Bruno Morón 3999, Coquimbito, Maipú.

23|2|F|76888|23|2

CUPULA Fiat 1500 a terminar vendo. Cobo 692, Dórrego.

23|2|F|14951|24|2

CAMIONETA Chevrolet 66 impecable $ 12.500.000 o permuto y facilidades. - San Martín 1215. Godoy Cruz. 23|2|F|76894|24|2

CAMION DP 800, 72, c/volquete, urgente vendo. San Martín 1092. Las Heras. 23|2|F|76893|25|2

COMPRO Fiat 600 contado 1962 - 1969. Catamarca 1648 - Las Heras.

23|2|C|747|23|2

CUPE Torino 1971 para exigentes vende dueño permuto. - San Martín 457 - Las Heras.

23|2|C|747|23|2

CAMIONETA Peugeot /78 c/cúpula. Vendo, permuto. Salta 979 - Ciudad.

23|2|C|751|23|3

COMPRO coches modelos 65 en adelante, contado. Salta 979 - Ciudad.

23|2|C|751|23|3

CAMION Volvo vendo - permuto, volquete, barandas cosecheras, motor diferencial, cubiertas nuevas. Francia 1425, Villa Hipódromo.

23|2|C|715|24|2

COMPRO Falcon o coche mediano, particular, pago efectivo. - Tel. 231034.

23|2|C|704|23|2

CAMIONETA Fiat 1500 1970. Permuto, financio. Patricias Mendocinas 2623. - Mza.

23|2|F|76915|24|2

CAMIONETA Peugeot 1969; Peugeot 404/68; Fiat 1500/69; Fiat 600/75; Chevrolet 1967; Renault 1961, impecables vendo, permuto. San Martín 2758, Ciudad.

23|2|C|679|23|2

CITROEN 3CV 75, vendo, preferentemente contado, buen estado general Saavedra 1050, San José. 23|2|C|694|23|2

CITROEN 2 CV 1970; Renault Gordini 1966 y 1964, Renault Dauphine 1964; Opel Record 1959, desde $ 3.200.000, vendo, permuto, facilidades. Carril Sarmiento 2401, Godoy Cruz.

2|2|F|76859|23|2

CUPE Fiat 125, 1975, única mano, impecable, vendo $ 16.500.000 Permuto, facilidades. Carril Sarmiento 2401, Godoy Cruz.

23|2|F|76861|23|2

CAMION 46, cubierta 825, volquete, carrocería chapa 3,60 x 2,40 permuto. Total $ 4.500.000. Juan José Paso 701, Benegas, Godoy Cruz.

23|2|F|76854|2

CHEVY SS modelo 74, 4 puertas, total 12.000.000. San Martín 2222, Las Heras.

22|2|T|5195|24|2

CHEVROLET 1965 - Unión 1967. Vendo, permuto. Vicente Zapata 236.

20|2|F|76215|23|2

CHEVY SS 71, $ 6.500.000 y facilidades. O'Brien y Alberdi. Guaymallén. 23|2|F|76881|23|2

CHEVROLET Rally 71, 194, 4ª recibiría menor. 25 de Mayo 1837.

23|2|S|705|23|2

CHEVROLET 1964 buen estado vendo. Tratar: José María Godoy y San Martín - Quiosco.

23|2|C|747|24|2

DODGE DP 600 volcador, frenos aire, seminuevo. $ 19.000.000 y facilidades. Riccieri. San Luis 540. 222|2|C|474|24|2

DODGE 1500 - 1972 impecable. Vendo, Gutiérrez 789. 4to. Dto. 11. 23|2|C|642|23|2

DUEÑO vende Chevrolet Super, buen estado. Brandsen 1694, Dorrego. 23|2|F|14961|23|2

DODGE 1500, 72 mendocino. Recibiría menor. P. de los Andes 1681, Godoy Cruz.

23|2|F|14992|23|2

DODGE 1500 - 1,8 - 77 inmejorable 30 Km. Permutaría, Bº E.P.A. Manzana R, Casa 4. Carrodilla.

23|2|C|725|23|2

DODGE 1500, 74 SPL, impecable, recibiría menor. 25 de Mayo 1837.

23|2|S|705|23|2

DODGE 1500 1972; Renault 6, 1974; Peugeot 404, diesel, 1973; Estanciera 1966, desde $ 6.900.000 vendo, permuto, facilidades. Carril Sarmiento 2401, Godoy Cruz. 23|2|F|76860|23|2

EXCELENTE Peugeot 404 1969. Permuto, financio. Patricias Mendocinas 2623 - Mza.

23|2|F|76916|24|2

ESTANCIERA 1957 toda prueba vendo permuto. Lavalle 333 - Ciudad.

23|2|C|747|24|2

FIAT 600 - 74, excelente estado. 4.500.000 y amplias facilidades o permutaría. Paso de los Andes 1255. Godoy Cruz.

20|2|C|835|23|2

FIAT 1500 - 69. Vendo muy bueno. San Martín 67. Las Heras.

22|2|C|339|23|2

FIAT 600 - 1978 nuevo, impecable. Almirante Brown 1084, Godoy Cruz.

22|2|C|374|24|2

FORD Falcon 70 - 221 caja cuarta y Peugeot 74 - 504 vendo. - Chile 501, ciudad.

22|2|C|378|22|2

FIAT 600 - 1979, 9.000 kilómetros. Vendo particular, permuto, facilidades, $ 15.000.000. T. 253276.

22|2|C|388|23|2

FURGON Unión semi térmico 69, $ 2.900.000 y facilidades. O'Brien y Alberdi, Gllén.

22|2|F|76628|23|2

FIAT 128/77. Vendo, permuto, Francia 586 - La Puntilla.

22|2|F|76662|23|2

FIAT 128 - 1978 vendo, permuto menor valor. Huarpes 2589, Villa Hipódromo, Godoy Cruz. Domingo se atiende.

23|2|C|682|23|2

FIAT 600 - 1966 líquido $ 3.300.000 San Martín 2758, ciudad.

23|2|C|679|23|2

FIAT 1600 - 66; Fiat 1500 - 65; Fiat 600 - 66; muy buen estado, vendo o permuto. Cobo 570, Dorrego.

23|2|F|76871|24|2

FALCON Standard 71, muy buen estado, vendo o permuto. Cobo 570, Dorrego.

23|2|F|76870|24|2

FIAT 600 1975, bueno mendocino, oportunidad 8.000.000. Godoy Cruz 1044 - San José. Verdulería.

23|2|C|652|23|2

FIAT 600 - 67 $ 4.000.000. Urquiza 280. Godoy Cruz, facilidades.

23|2|F|14907|24|2

FALCON 64. Vendo, calle 15-2548. Barrio Comercio. Godoy Cruz. 220978. 23|2|C|534|24|2

FIAT 600 1972, nuevo, vendo, permuto, facilidades. 9 de Julio 2734. 23|2|C|605|23|2

FIAT 600 1970. Vendo 3.000.000, y facilidades. San Martín 3438.

23|2|C|623|25|2

FIAT 600 - 71 como nuevo, flamante Dodge 1500 73 - 74, de 1ª mano mendocino. Vendo o permuto. Belgrano 853. Ciudad.

23|2|C|468|23|2

FURGONETA Citroen - Mod. 77 empresa industrial - vende únicamente contado sugerido $ 10.000.000 - Rodríguez Peña 920 (altura Carril Sarmiento 1700) Bº Metalúrgico Godoy Cruz.

23|2|C|624|24|2

FIAT 1100, 63, mendocino, muy bueno, vendo. P. de los Andes 1681, G. Cruz.

23|2|F|14995|23|2

FIAT 600, 69 recibiría menor contado precio especial. P. de los Andes 1681, G. Cruz.

23|2|F|14994|23|2

FIAT 128, 73 una joya $ 6.000.000 o permutas y facilidades. San Martín 1215, Godoy Cruz.

23|2|F|76889|24|2

FIAT 128, 71 vendo - permuto. - Fco. de la Reta 960, Gllén.

23|2|F|76902|24|2

FIAT 850, 66 impecable $ 4.500.000, permutas y facilidades. - San Martín 1215, Godoy Cruz.

23|2|F|76890|24|2

FIAT 128 rural 75, $ 6.500.000 y facilidades. O'Brien y Alberdi, Guaymallén. 23|2|F|76883|23|2

FALCON 69 $ 4.900.000 y facilidades. O'Brien y Alberdi. Guaymallén. 23|2|F|76884|23|2

FIAT 1600, 71, $ 5.900.000 y facilidades. O'Brien y Alberdi. Guaymallén. 23|2|F|76880|23|2

FIAT 600 - 1976 precioso vendo, $ 9.700.000. Barrio Judicial, Manzana C - 16.

23|2|F|14953|24|2

FIAT 600 modelo 1970 extraordinario, con $ 3.200.000 y facilidades. San Martín 1135, Godoy Cruz.

23|2|F|14985|25|2

FIAT 128, 1300, 74 impecable 8.000.000 y facilidades 15 meses. Avellaneda 891, Gllén.

23|2|F|76899|23|2

FURGONETA Citroen 1962 y 2CV, 1966 oportunidad vendo. Lavalle 333 - Ciudad.

23|2|C|747|24|2

FIAT 600 modelo 1970 vendo muy bueno $ 6.200.000. Manuel A. Sáenz 1341 - Las Heras, por Lisandro Moyano.

23|2|C|747|24|2

FIAT 600 impecable vendo total 5.500.000 contado. Sargento Cabral 1631 - Las Heras.

23|2|C|747|25|2

FIAT 600, 1973, excelente estado, mendocino, turquesa. - Lavalle 1240, Gllén.

23|2|C|717|24|2

FIAT 1600, 1970 buen estado, total 7.700.000, facilidades. Perú 928. 23|2|C|723|23|2

FIAT 600, 66 y 4S 71, vendo particular, oportunidad $ 4.000.000. Rodríguez 3251, Cdad.

23|2|C|704|23|2

FALCON vendo modelo 1966 Avellaneda y Almirante Brown. Bermejo - Guaymallén (Gomería).

23|2|F|76937|23|2

FIAT 600 - 1969, $ 5.200.000 muy bueno. Francisco de la Reta 960, Guaymallén.

23|2|F|76909|23|2

FIAT 600 - 1973 vendo, permuto. Francisco de la Reta 960, Guaymallén.

23|2|F|76910|23|2

FIAT 1500/1965 vendo recibo menor precio. María Curie 6645 - Barrio Santa Ana.

23|2|F|76930|23|2

FIAT 600 E, 1977, solamente contado $ 9.500.000. Ponce 121, Barrio UNIMEV, Villa Nueva. Tel. 263272.

23|2|F|76862|23|2

GLADIATOR 1965 impecable, vendo, particular. Benavente 3863 - Villa Nueva - Guaymallén.

23|2|F|76931|23|2

GILERA 200 cc. 72, vendo, Bº Ujemvi. M. 4. C. 24. Las Heras.

23|2|C|760|23|2

GORDINI 70 buenísimo vendo. - P. de los Andes 1681, G. Cruz.

23|2|F|14993|23|2

GORDINI 1967 muy bueno 3.500.000. Cayetano Silva 2938 Ciudad.

23|2|C|663|24|2

HANSA vendo $ 220.000 mensuales. Aristides Villanueva 310 - Ciudad. 23|2|C|491|25|2

HERMOSO Rambler Clasic 1965. permuto, financio. Patricias Mendocinas 2623 - Mza.

23|2|F|76917|24|2

JEEP IKA 1958 doble tracción, carrozado, motor para asentar. Tel. 263436.

23|2|C|618|23|2

JEEP 58 muy bueno, carrozado vendo. Castellanos 770, Dorrego.

23|2|T|5263|24|2

JEEP Land Rover 1957 - 87 HP muy bueno oportunidad vendo. Lavalle 333 - Ciudad - 258491.

23|2|C|747|24|2

JEEP Ika/62, carrozado, muy bueno. Saavedra 345, San José. Tel. 258895.

23|2|F|76855|23|2

JOYA Chevy SS 1971 permuto, financio. Patricias Mendocinas 2623, Mendoza.

23|2|F|76919|24|2

KAWAZAKI Z 650 - 79. Vendo o permuto, facilidades. Olascoaga 65 Ciudad. 22|2|T|5161|24|2

LIQUIDO Ami 8 1972 total 5.000.000 contado. Godoy Cruz 1044 - San José. Verdulería.

23|2|C|652|23|2

MOTO Zanella 125 cc. Sapucay, modelo 79, impecable. Dirigirse horario de comercio. Talleres Olguín. Dorrego 65. Dgo. Gllén. Mendoza. 23|2|C|552|23|2

MERCEDES Benz auto 52, pesos 1.900.000 y facilidades. O'Brien y Alberdi. Guaymallén.

23|2|F|76886|23|2

(Más avisos en la Pág. siguiente).

FELIX MARIN

MARTILLERO PUBLICO — MATRICULA 1031 — TELEFONO 257900 — MENDOZA

Orden: Residencial por cierre, 3 Mueblerías, 2 Comercios de Artículos del Hogar y Rodados, Fábrica de Living y otros Consignatarios de Varios nuevos y usados.

GRAN REMATE SIN BASE

HOY Sábado 18 Horas - Mañana Domingo 9 Horas

DETALLE: Heladeras familiar eléctricas y a kerosene - 10 Lavarropas a paleta y a turbina semiautomáticos n/y usados - Televisores - Mesas de T.V. - Radios combinado stéreo de mueble, tocadiscos Winco, radios a transistores dual - Piano alemán de 88 notas - Cocina industrial central de 6 quemadores, 2 planchas, 2 hornos y familiar a gas de 2, 3 y 4 quemadores - Churrasquera a gas de 8 quemadores p/restaurante - Calefones cilozado a leña y querosén - Juegos: de batería de cocina de 10 piezas en acero inoxidable, de cubiertos de 49 y 101 piezas en acero inoxidable, de vajilla en semi porcelana americana p/6 y 12 personas - Colchones y almohadas en todas las medidas n/y usados - Bicicletas plegables y de paseo p/damas, caballeros y niños n/y usadas - Kárting - Escritorios - Máquina de escribir - Juegos de pardín de 5 piezas en hierro forjado - Alfombras importadas de 2,50 x 3,00 mts. - Arañas, apliques y veladores en bronce n/y usados - Cuadros - Relojes eléctricos, murales - Licuadoras - Planchas eléctricas automáticas - Guantes de trabajo - 60 Mesas y 200 sillas p/bar, restaurante o confitería - Cortadora eléctrica Marani - 35 Estanterías metálicas de 0,25, 0,30 y 0,41 mts. de fondo x 0,90 de ancho y 2,00 mts. de alto - Báscula baúl de 500 kilos - Masajeador Aurora - Carpa con mochila p/2 personas - Ventiladores y turbos.

Y EN MUEBLES: 16 Juegos de dormitorio de 4 y 5 piezas n/y usados de estilo colonial, español, americano, escandinavo y modernos - Roperos grandes y chicos - Chiffonier - Cómodas, toilettes, mesas de luz, cuchetas, camas en todas las medidas y estilos y otras de bronce - 15 Juegos de comedor de 7, 8 y 9 piezas n/y usados de estilo inglés, escandinavo, americano y modernos con modular - Aparadores americano, vienés - Modulares - Alacenas metálicas y de madera - Mesas: redondas, ovalas, extensibles, barril, libro, rectangulares comunes y con base cromada y otras de madera n/y usadas - Sillas: cromadas, apilables, coloniales, escandinavas y otras de madera n/y usadas - Dresoire de estilo inglés - Cristalero de estilo Georgiano en roble talado a mano - Juegos de living de 3 piezas en fino tapizado de estilo colonial español, corrugado, cordobés, americano y bola.

VISITE EXPOSICION EN HORARIO DE COMERCIO

Avenida SAN MARTIN 3071-77 - TELEFONO 257900 - CIUDAD

23|2|C|793|23|2

EMPRESA CONSTRUCTORA NECESITA

2 AYUDANTES y 1 OFICIAL ALBAÑIL

PRESENTARSE EN DEPOSITOS. SABADO: 8.30 a 12 hs.

CHUQUISACA y USPALLATA — MENDOZA

23|2|F|76885|23|2

CAMIONETA

COMPRO

MODELO 1970 EN ADELANTE

OPERACION INMEDIATA

SAMIENTO 946

VILLA NUEVA - TEL. 263388

23|2|F|76926|23|2

Contador Público Nacional Ofrécese

IMPUESTOS - CONTABILIDAD

para empresa, tiempo parcial o completo. T.E. 251012 - Mza.

23|2|C|513|23|2

ESCURRIDOR

PARA MOSTO 0,60 X 4 mts. — VENDO

TELEFONO 224150 — Horario Comercio

23|2|F|76924|23|2

MELONES Y SANDIAS DE LAVALLE VENDO

MUY BUENA CALIDAD. - $ 200 EL KG.

FINCA "LA VIDALA"

RUTA 40 NORTE Km. 26,200 — LAVALLE — MENDOZA — TEL. 215829

23|2|F|76887|24|2

Si tiene ganas de tener un Usado, Nosotros tenemos ganas de vendérselo.

Financiación de 0Km hasta 30 meses.

PERMUTAS

AUTOMOVILES

DODGE 1500, Verde	78-79	$	19.900.000
AMI 8 Elysee, Gris ..	78	„	15.500

JOSE Y DOMINGO B. SELLA

TIBURCIO BENEGAS 776 - CIUDAD — MARTILLERO PUBLICO — TELEFONO 247447

Orden: Sucesión Martínez Yáñez, Fca. de Muebles y Consignatarios varios

GRAN REMATE - SIN BASE

EN CALLE TIBURCIO BENEGAS 776 — CIUDAD

Máq. Escribir Olivetti nueva y de Calcular Norman - Reloj de pared antiguo - Tele Mach - 7 heladeras nuevas y usadas Siam 4 puertas, (una joya), Marshall, Columbia, Doverman, etc. 10 Televisores Hitachi, Philips, Zenith, Motorola, etc. - Cocinas nuevas y usadas - 20 Chapas de zinc nuevas - Acondicionadores de aire nuevos - Lavarropas Philips, Eslabón de Lujo, etc. - Stereos c/módulos y bafles y otros - 2 Máq. coser y bordar eléctricas - Tarraja de ¼ a 5" - 2 Agujereadoras de banco - Soldadora de punto - Manteles y sábanas importadas - Radios grabadores - Car stéreos - Máq. tejer Knitax - Guitarras - 2 Secadores cabello de pie - Cortina de enrollar metálica - 3 Juegos de jardín hierro - Pianos importados 88 notas - Báscula 500 kg. - Bicicletas nuevas - Aspiradora Yelmo - 200 Colchones - Ventilador - Turbo - Calefón termo nuevo - Cortadora fiambre - Garrafas - Motor de 1 HP. - Prismático Omega 7x50.

MUEBLES: 2 Placares vallijero - Hamaca esterillada - 3 Sillones estilo Inglés - 12 Juegos dormitorio Españoles, Luis XVI, Americanos, Modernos, etc. con y sin ropero - 10 Juegos comedor nuevos y usados Español c/modular, Moderno c/4 módulos, Escandinavos, Americanos, etc. - Juego sala Español - 10 Modulares todo tipo - 25 Roperos grandes y chicos - 45 Camas de 1 y 2½ plazas - Cómodas - Mesa de luz - Mampara c/vidrios - Mostrador - Escritorios - Cuchetas - 25 Mesas de todo tipo - 200 Sillas cromadas y otras - Puertas - Ventanas - 23 Aparadores de cocina nuevos y todo cuanto se encuentra en nuestra casa de remates.

MAÑANA 8 Horas

"SU CASA DE REMATES" lo invita a la Exposición

HOY de 9 a 12 y 16 a 20 horas

23|2|F|76802|23|2

OFICINA ALQUILO

64 m2.

9 DE JULIO 1257 - 5º PISO - OF. 53 y 54.

CONSULTAR OF. 53 - TELEFONO 227195

23|2|C|324|23|2

FLORIO y Cía. I. C. S. A.

Elaboramos por Cuenta de Terceros Vinos Finos

PINOT BLANCO - UGNIBLANC - RIESLING Y VARIEDADES TINTAS

Mostos sulfitados y concentrados para consumo interno y exportación, inmejorable calidad y mayores rendimientos.

VIDELA ARANDA s/n. — CRUZ DE PIEDRA — TELEFONO 40 — MAIPU

23|2|F|76760|24|2

ORO

SUPERO CUALQUIER OFERTA — COMPRUEBELO —

GARIBALDI 110 - MENDOZA

17|2|C|175|23|2|D

Necesito Secretaria

Buena Presencia - Dactilógrafa o conocimientos de dactilografía y de Oficina.

MITRE 1426 - NEWBERY 5379 — CHACRAS DE CORIA —

22|2|F|14924|23|2

PATRICIO PALMERO

NECESITA

VENDEDORES

CON EXPERIENCIA EN MAQUINARIAS AGRICOLAS

Se ofrece interesante remuneración y amplios beneficios sociales.

Los interesados deben presentarse en:

JOSE V. ZAPATA 313 — CIUDAD

22|2|F|76583|23|2

PERSONAL Femenino y Masculino. Edad Hasta 45 Años

NECESITA COMPAÑIA ENVASADORA ARGENTINA — PLANTA ARCANCO

OFRECEMOS: Ingreso inmediato - Sueldo superior a convenio - Horario corrido - Horas extras

Presentarse con Documento en horario de 8 a 12 y 15 a 19 en:

JORGE NEWBERY 760 — GODOY CRUZ

22|2|F|14900|24|2

GRAFICOS

VENDO GUILLOTINA SEMIAUTOMATICA DE 76 Cms. DE LUZ

VICTOR HUGO 201 - GODOY CRUZ - TELEF. 228927

23|2|C|602|24|2

MICHIGAN 55

Dispongo en Alquiler para Movimiento de Tierra, Excavaciones, Demoliciones, Etc. F. Fader 590. Mza. Tel. 217438

23|2|C|312|23|2

PARA CASA DE HUESPEDES DE EMPRESA INDUSTRIAL

SE REQUIERE:

1) COCINERA y COCINERO competentes. Con experiencia y responsabilidad.
2) MUCAMA y/o MUCAMO. Idem.
3) AMA DE LLAVES, con conocimientos amplios del del oficio.

Eventualmente se considerará ofrecimientos de matrimonios sin hijos que reúnan los necesarios antecedentes. - Excelente oportunidad - Sueldos ampliamente compensatorios.

Ofertas acompañando antecedentes a:

Sr. LOPEZ - CASILLA CORREO 440 - (5500) - MENDOZA

23|2|C|120|23|2

Compramos Manzanas

HIJOS DE JUAN CURIA S.A.

Dirigirse:

ECHEVERRIA y LISANDRO DE LA TORRE, TUNUYAN - TELEFONO 2062.

— BENJAMIN MATIENZO 1396 - SAN JOSE, GUAYMALLEN - TELEFONO 259835

21|2|F|76304|9|3A

FIAT RURAL 128 - 1973

IMPECABLE - VENDO

— $ 14.000.000 —

Martínez de Rosas 458 - Mendoza

22|2|F|76643|24|2

CEMENTO

Cal $ 3.700 la Bolsa

Godoy Cruz 3171 - Villa Nueva

TELEFONO: 260158 - 261

13|1|F|67510|Pa

TERRENOS EN M. DRUMMOND

Sobre San Martín: 13,50 x 70 m. (945 m2). Sobre Taboada: 27 x 46 m. (1.240 m2.).

Vendo en conjunto o separado, $ 35.000 el m2. Con facilidades. Teléfono 271067.

23|2|F|76839|23|2

OFICIALES - AYUDANTES

OBREROS

PRFV (PLASTICO REFORZADO FIBRA DE VIDRIO)

— REMUNERACION MAYOR QUE CONVENIO —

Presentarse diariamente de 8 a 20 horas:

SAN MARTIN 7767 — CARRODILLA — MENDOZA

22|2|C|405|23|2

2 DEPARTAMENTOS

Antisísmicos en Dorrego, en block o separados. Living, comedor, dos dormitorios placares, patio, entrada auto, jardín. - Total 55.000.000 c|u. - Tratar dueño: AGUADO 870 - CIUDAD.

23|2|C|674|23|2

CONSTRUCCIONES "G"

CONSTRUCCIONES - AMPLIACIONES - REMODELACIONES

IMPERMEABILIZACION - TECHOS - GAS - CLOACAS

25 DE MAYO 1007 — GODOY CRUZ — TELEFONO 270664

23|2|C|636|23|2

VENDO TRACTOR FIAT 600-E

— CERO HORAS —

$ 29.000.000 CONTADO

SAN MARTIN 1245 — LOCAL 52

Horario Comercio

23|3|C|656|23|2

Cosechadores de Uva y Camiones

Ofrecemos para cosecha y acarreo empiezo de inmediato

Sr. CARLOS - Teléfono 43156

RIVADAVIA — MENDOZA

22|2|F|76649|24|2

BULFARO HNOS. NECESITA

Oficiales y Medio Oficiales Tapiceros y Pintores Metalúrgicos

Sueldo sobre convenio, horas extras 100%

AV. ACCESO NORTE 1 Km. 5½ - LAS HERAS - TEL. 230251

23|2|C|504|24|2

BODEGA LA PORTADA

Elabora a Terceros

Ruta 7 a San Roque (Frente Estación Balcarce)

23|2|F|76876|25|2

SALAMONE y RAFFA

CONVOCA, NOTIFICA Y EMPLAZA

Por este único medio a todo su personal temporario del galpón de empaque y a todos aquellos que se hubiesen anotado, quienes deberán presentarse munidos de documentación y Libreta de Sanidad en el lugar de trabajo, Bandera de los Andes 1531 - San José, Mendoza, días 25 y 26 de febrero de 1980, en horario de 8 a 12 y de 16 a 20. Considerándose la no presentación como abandono de trabajo. (Art. 144 - Ley 21.297).

23|2|C|657|24|2

SUC. FRANCISCO A. CALISE

Convoca, notifica y emplaza por este único medio a todo su personal temporario de cosecha de uva y elaboración de bodega, que deberá dar cumplimiento a lo determinado por el art. 98 —Ley 21.297— presentándose munido de documento de identidad en el lugar de trabajo, SAENZ PEÑA S/N. - VISTALBA - LUJAN - MENDOZA, a partir del día 27-2-80. La no presentación se considerará abandono de trabajo.

23|2|C|501|23|2

Avisos Clasificados

(Viene de la Pág. anterior)

Compra y Venta de Automotores y Cubiertas

OFERTAS hoy Torino 1970 - 8.900.000; Peugeot 404 - 1970 - 8.800.000. Perú 928.
23|2|C|723|23|2

OFORTUNIDAD Chevrolet Super 1984, permuto, financio. Patricias Mendocinas 2623, Mendoza.
23|2|F|76918|24|2

PEUGEOT 504 - 1978 - 1977 SE. Peugeot 504 1975 - 1974 - 1973 XSE, nuevos, vendo, permuto - Vicente Zapata 236.
20|2|F|76217|23|2

PARTICULAR Fiat 128 Familiar 78 3CV 78, vendo, permuto. T.E. 254080.
23|2|C|675|23|2

PARTICULAR vende Valiant IV 1967 en buen estado $ 7.200.000 contado únicamente. Av. B. de los Andes 370, San José, ½ cuadra Terminal de Omnibus.
23|2|C|615|23|2

PEUGEOT T4B 1968 c/cúpula, vendo $ 7.800.000 San Martín 3438.
23|2|C|623|25|2

PEUGEOT 404 Gran Prix 1973. Excelente estado. Vendo. Goriti 3027. Villa del Parque. G. Cruz. Teléf. 271254.
23|2|C|533|24|2

PEUGEOT Diesel 1976 vendo, recibo menor. Perito Moreno 1095, Godoy Cruz, farmacia.
23|2|T|5224|24|2

PEUGEOT 504 2da. Serie. Modelo 70. Vendo $ 12.800.000. Tratar F. Ameghino 363. Cdad. Mendoza.
23|2|C|583|23|2

PARTICULAR vende Renault Gordini 850 - 1970 absolutamente impecable. Teléfono 259564.
23|2|C|747|24|2

PEUGEOT 504 modelo 1972 GL 1.800 muy bueno vendo o permuto. Santa Fe 747 - Ciudad.
23|2|C|747|24|2

PEUGEOT 403, 1963 primera oferta quemo. San Martín 602, Teléfono 291412.
23|2|C|709|23|2

PEUGEOT 504 - 1973 flamante, mendocino, oportunidad. Vendo, permuto. Perú 928.
23|2|C|723|23|2

PEUGEOT 404 /72 504/72. Vendo, permuto. Salta 979.
23|2|C|751|23|2

PEUGEOT 504 - 1977 - 2000 nuevito vendo. Oportunidad. Montecaseros 2866 Ciudad.
23|2|C|723|23|2

PEUGEOT 504-XSE modelo 1975 contado únicamente $ 23.000.000 Bandera de los Andes 5248 - Villa Nueva.
23|2|F|76936|23|2

PEUGEOT SE 1979, 15 Km. reales vende particular. Precio indicativo $ 18.000.000, saldo facilidades. 227939-270005
23|2|C|700|23|2

PEUGEOT 404, Gran Prix 1971, impecable, gomas nuevas, vendo. Sargento Cabral 1761, Las Heras Mza.
23|2|C|699|23|2

RAMBLER Boca Pescado total 4.900.000. Vieytes 166 - Las Heras.
23|2|C|747|23|2

RENAULT 12 Break /74 impecable vendo. Salta 979 - Ciudad.
23|2|C|751|23|3

RENAULT R6 - 1966; Renault Dauphine 64, excelente estado. Vendo o permuto. Cobo 570, Dorrego.
23|2|F|76872|24|2

RENAULT 4 - 1968. Vendo, permuto. Amigorena 56, 3. Dpto. 15.
23|2|C|643|23|2

RENAULT 4 - 1968. Vendo, impecable, Gutiérrez 789, 4º, Dpto. 11.
23|2|C|642|23|2

RENAULT 1962, contado 1.000.000, total $ 1.600.000. Moyano 375. P. Molina - Gllén.
23|2|C|641|23|2

RENAULT 6 1971. Vendo 7.000.000, y facilidades. San Martín 3438.
23|2|C|623|25|2

RENAULT 4S 1971. Vendo pesos 7.600.000. San Martín 3438.
23|2|C|623|25|2

RENAULT 12 1974. Vendo pesos 8.000.000 y facilidades - San Martín 3438.
23|2|C|623|25|2

RURAL Fiat 128 - 76. Vendo, permuto. Francia 586. La Puntilla.
23|2|F|76764|23|2

RENAULT 4-L 69, Fiat 600-E 70, Fiat 1500 68. Vendo o permuto. Facilidades. San Martín 285, Godoy Cruz.
23|2|F|14976|23|2

RASTROJERO diesel, modelo 1969 furgón térmico, una joya, listo para trabajar, $ 12.000.000, 60% contado, saldo 10 meses. Paraná 362, Departamento 4, Mendoza, Tel. 256648.
23|2|T|5239|24|2

RENAULT 4S - 1973 vendo o permuto. Primitivo de la Reta 832, ciudad.
23|2|T|5240|24|2

RAMBLER 66 $ 3.950.000 contado únicamente. San Martín 1092. Las Heras.
23|2|F|76892|25|2

RENAULT 6 71, vendo - permuto. Fco. de la Reta 960, Gllén.
23|2|F|76900|23|2

RURAL Falcon 1972, impecable, recibo menor, financio. Pablo Pescara 81, Maipú.
23|2|F|76858|23|2

RASTROJERO 1978 vendo pesos $ 16.500.000, contado. Teléfono: 262949.
23|2|F|76939|23|2

RENAULT precio 2.500.000, facilidades. Paso de los Andes 1515 - Godoy Cruz.
23|2|F|76935|24|2

SIAM DI TELLA 66, buen estado vendo. Pasaje Rivadavia y Patricias, Dpto. 1, Luján.
23|2|F|76853|23|2

TAUNUS GXL/76 flamante. Vendo. Francia 586 - La Puntilla.
22|2|F|76663|23|2

URGENTE vendo 4L, 66, 3.200.000 Maza 568, Godoy Cruz.
23|2|F|14978|23|2

VENDO Citroen 3CV 1974 impecable, $ 8.500.000. Ejército de los Andes 362 Gllén. Tel. 240379.
22|2|C|246|24|2

VENDO Gordini chocado motor rectificado ver 1º de Mayo 964. Barrio Aeronáutico. Las Heras.
23|2|T|5228|23|2

VENDO ómnibus Aclo mod. 1961 motor Leyland reparado a nuevo, recibo permuta. Vicente López 426 Cdad.
23|2|C|665|24|2

VENDO Dodge 1500|73, recibo permuta. Gallac 42 - Las Heras.
23|2|C|661|23|2

VENDO Dodge Coronado automático con refrigeración. Modelo 1974, sin intermediarios. Paso de los Andes 447 - Departamento 1 Las Heras.
23|2|C|632|23|2

VENDO Fiat 600 - 63 como nuevo Paso de los Andes 2466. Sábado y domingo.
23|2|C|561|23|2

VENDO Fiat 128 año 1971, valor $ 8.500.000. - Martín Zapata 517. Ciudad.
23|2|C|599|24|2

VENDO cupé Torino modelo 68, total $ 8.500.000. - San Martín 1721, Godoy Cruz.
23|2|T|5262|23|2

VALIANT IV 1968, motor reparado facilidades, permuto. - Federico Moreno 1819.
23|2|T|5248|23|2

VENDO Rastrojero Indenor muy buen estado, precio $ 14.000.000. Coronel Díaz 480, Tel. 257813.
23|2|T|5235|23|2

VENDO Valiant IV, modelo 1966. Videla Castillo 3051, ciudad.
23|2|T|5224|24|2

VALIANT III - 1965, perfecto estado, vendo permuto. Lavalle 333 - Ciudad.
23|2|C|747|24|2

VOLKSWAGEN 1958 piena potencia perfecto estado vendo permuto. Lavalle 333. - Ciudad - 358491.
23|2|C|747|24|2

VENDO urgente Peugeot 404, 1972 muy buen estado. $ 11.500.000 contado. Libertad 62, Palmira de 13 a 22.
23|2|C|714|23|2

VENDO Dodge 1500 - 73 y Fiat 1.600 - 70. Recibo permutas y facilidades. 25 de Mayo 559. Godoy Cruz.
23|2|C|726|24|2

VENDO joya, Peugeot 404 - 1973. Permuto, financio. - Patricias Mendocinas 2623, Mendoza.
23|2|F|76912|24|2

VENDO permuto automóvil Chevrolet 68 Yatay 3557 Barrio Gendarmería frente Gigante -Guaymallén.
23|2|F|76934|23|2

VENDO Ami 8 modelo 72 recibo permutas y facilidades Cristóbal Colón 1951 - San José.
23|2|F|76928|23|2

VENDO Ford Fairlane modelo 74 con aire acondicionado, particular, Avellaneda 858 - Ciudad.
23|2|F|76911|24|2

VALIANT II/62; Renault 1963; Fiat 128/72, vendo, permuto. San Martín 2758, Ciudad.
23|2|C|679|23|2

VALIANT 62, vendo permuto por camioneta 67 adelante, de adelante en Einstein 2522, Bº Suárez, Godoy Cruz.
23|2|C|695|23|2

4-L 67, $ 2.400.000 y facilidades. - O'Brien y Alberdi. Guaymallén.
23|2|F|76879|23|2

4-L 64 y 65, $ 1.800.000 y facilidades. O'Brien y Alberdi. Guaymallén.
23|2|F|76877|23|2

4L modelo 1968 vendo. - México 2035, Godoy Cruz.
23|2|T|5252|23|2

Ventas Varias

A $ 9.000. Hermosos cachorros Setter. Vendo Martín Zapata 461. Mendoza.
23|2|C|582|23|2

AUDIO: Sansui, Teac, amplificadores, Decks, particular, Juan B. Justo 336, 2º 53 Ciudad.
23|2|C|733|23|2

BIANCHI legítima en Mendoza es Rodolfo Nieto, garantía y experiencia, directo fábrica, precios sin competencia, balanzas, heladeras, cocinas, etc. Avenida España 1757, Mendoza, Tel. 254743.
17|2|F|75422|39|2

BOMBAS de agua "Villa", autocebantes, diafragma, alta presión. Ventas, servicios, repuestos. San Martín 359. Las Heras.
2|2|F|71568|29|2

CARPINTEROS combinadas múltiples 1.200.000, facilidades. Perito Moreno 190, Godoy Cruz.
23|2|F|14945|23|2

CON $ 3.500.000 y 4 cuotas iguales compre instalaciones y mercaderías de rotisería y flambrería. - Teléf. 271809.
22|2|F|76533|23|2

COMEDOR completo buen estado y otros hogar - P. Los Andes 2080, Cdad.
23|2|C|313|23|2

ESTANTERIAS metálicas, mostradores, exhibidores, paneras nuevos, usados. San Martín 2570 Aguilar
2|10|F|50444|Pte

EN KM 8 calle Silvado Rodríguez José Cardella vende un caballo para desorillar. Gllén, Mza.
23|2|C|626|24|2

GRAFICOS: Cosedora Bremer. - Contado 1.000.000. Tacuarí 295. Las Heras. T. 230929.
23|2|C|612|23|2

HELADERAS comerciales, cámaras frigoríficas, equipos carnicerías, vitrinas, nuevo, usado. San Martín 2570. Aguilar.
2,10|F|50445|Pte

IMPERMEABILIZANTE pintura aluminio velo de vidrio, desde $ 750. Patricias Mendocinas 1695.
1|2|F|71340|29|2

INSTALACIONES Completas para tienda o vaquería. Vendo estanterías cromadas, vitrinas mostradores, cambiadores, maneques, todo como nuevo. Llamar Teléf. 232702.
23|2|C|576|24|2

MAQUINA coser automática, japonesa, nueva, vendo. Tropero Sosa 487. San José.
23|2|C|671|23|2

PUERTAS y ventanas metálicas y de madera, gran oferta, desde $ 86.130. Tucumán 67.
1|2|F|71339|29|2

SENSACIONAL oferta juego sábanas 1½ estampadas (2 sábanas y funda) 16.900. Brandsen 1212 Dorrego.
23|2|C|684|33|2

TINGLADOS galpones $ 37.000 m2. San Martín 3528. Mza. 215541.
23|2|C|573|23|2

TELAR vendo. Industrial, ancho 1,40 mts. Alem 1737, Benegas. G. Cruz. (Después de las 17.30).
22|2|C|853|23|2

TENSIOMETRO electrónico, permite autotomarse la presión sanguínea, nuevo $ 250.000 a partir 14 hs. Tabanera 2757 Cdad. Tel. 256080.
23|2|C|742|23|2

TORNO 1,20 mts. ep ocasión. O'Higgins 1698. G. Cruz.
23|2|C|690|24|2

VENDO maquinaria tintorería Tratar Urquiza 109, Ciudad.
13|2|T|4873|23|2

VENDO equipo construcción, hormigonera, tablones, puntales, tirantes, baldes, canastas, carretillas, herramientas etc. 226851.
22|2|T|5208|23|2

VENDO Stereo Fisher importado. Allayme 1673. Bº Los Ceibos. - Gllén.
23|2|C|739|23|2|D

VENDO: 1 bicicleta Aurora 1970 Gran Turismo en buen estado, 1 de carrera cambio Gambato, nueva y 1 radio grabador Mekka AM. FM. Sáenz Peña 1307 - G. Cruz - Teléfono 225170.
23|2|C|648|23|2

VENDO Radio Grabador Estereo $ 690.000. Mini. Radio Grabador AM FM $ 310.000. Módulo Car Estereo a Magazine y Cassette para auto y casa $ 370.000. Tratar: Florentino Ameghino 363. Ciudad.
23|2|C|584|23|2

VENDO tachos de cosecha $ 15.000 - Fader 360 - Godoy Cruz.
23|2|C|528|24|2

VENDO varias máquinas - herramientas. Cobo 385. Dorrego.
23|2|C|596|23|2

VENDO o permuto piano alemán. Tratar 244225.
23|2|C|102|23|2

VENDO 2 heladeras comerciales, un mostrador. P. Mendocinas 48. Las Heras.
23|2|C|585|23|2

Compras Varias

A - BENTURINO Martillero. Teléfonos 248730 y 244335, Av. Colón 669. Ofrezca muebles, antigüedades artículos del hogar Anticipo dinero.
21|1|F|17828|Pte

A SELLA, Tel. 247447, Martillero, Tiburcio Benegas 776, ofrezca muebles, artículos hogar, máquinas, antigüedades. Dinero en el acto.
18|6|F|3699|Pte

ACORDEONES a piano compro cualquier estado. Buenos Aires 250. - Mendoza.
22|2|T|5191|24|2

COMPRAMOS heladeras, balanzas almacenes, carnicerías. - San Martín 2570. Aguilar. 251749.
2|10|F|50443|Pte

MOTORES eléctricos, compro contado, servicio bombas agua "Villa". San Martín 359, Las Heras.
2|2|F|71567|29|2

TELEVISORES compro combinados, grabadores, lavarropas, funcionando, rotos. 254746. - Salta 2942.
22|2|C|383|24|2

Ocupaciones Varias Pedidas

A RESIDENCIAL de ancianos necesita 2 mucamas. Horario corrido. P. Mendocinas 778.
22|2|C|399|23|2

APRENDIZ panadero adelantado y cadete necesito. Panadería Catalana. Garibaldi 291.
22|2|C|311|23|2

AYUDANTES para reparto de bebidas, necesito. - Godoy Cruz 2412, San José, Gllén.
23|2|F|76897|24|2

AYUDANTE panadero necesito para tablero de 15 a 19 horas. Gral. Paz 977 - Bº Palumbo - Godoy Cruz.
23|2|C|509|24|2

CAPACITESE: Cursos prácticos rápidos, ambos sexos: Tornería. Soldadura eléctrica y autógena Mecánica automotores. Electricidad del automóvil. Bobinados Informes 8.30 a 12.30 y 17 a 21 Taller Escuela, Fundación E.A.G Lamadrid 999 - Dorrego
16|1|F|67936|Pte

CADETE se necesita 14/16 años - Galería Tonsa, local 104.
23|2|C|696|23|2

CADETE aprendiz se necesita, 14 a 16 años. Alberdi 448 Ciudad. Horario comercio.
23|2|T|5245|23|2

COSTURERAS para máquinas industriales. Presentarse en Saavedra 270, San José, Mendoza.
23|2|F|76933|24|2

CADETE para expedición, servicio militar cumplido o exceptuado. Saavedra 270, San José, Mendoza.
23|2|F|76932|24|2

DACTILOGRAFA medio día pref. P. Merc. España 921 - Mza.
23|2|C|686|23|2

EMPLEADA para comercio, dinámica, buena presencia, necesitamos, tratar de 8 a 10 horas. Palacio del Niño. San Martín 1454, ciudad.
19|2|F|75866|25|2

EMPLEADA atención estudio fotográfico. Godoy Cruz 2218 - San José - Linea 2 y Troley. Presentarse hoy desde 10.00 a 13.00 y 17.00 a 20.00 hs.
23|2|C|613|23|2

EMPRESA constructora necesita administrativo/a. Olegario Andrade 449 Ciudad.
23|2|T|5261|23|2

EMPLEADA preferiblemente con conocimientos de fiambrería, mayor de 22 años, soltera y sin problemas de familia, necesito para elaboración de alimentos en el horario de 7 a 15 horas, sueldo inicial $ 350.000. Licencia, aguinaldo y colectivo. Tratar Santiago del Estero 628 Ciudad. Micro 6.
23|2|T|5256|23|2

FABRICA de amoblamientos de cocinas necesita: metalúrgicos y carpinteros. Sueldo superior a convenio. Tiburcio Benegas 638, Godoy Cruz.
19|2|F|75830|24|2

FOGUISTA con carnet necesita importante Industria Alimentación, jornal por hora $ 2.154, más premio. Presentarse en Godoy Cruz y Milagro, Rodeo de la Cruz, de 8 a 15 hs. (Micro 2 por Corralitos en la puerta).
22|2|C|352|27|2

GANE $ 500.000 mensuales en casa. Infórmese: Casilla Correo 1020, Córdoba.
31|1|C|114|29|2

MAQUINAS tintorería ofrezco trabajarlas al 50%. Catamarca 343, ciudad.
21|2|F|76430|23|2

NECESITO empleada 1|2 día o cama adentro. Bandera los Andes 3654, Guaymallén.
20|2|F|76183|23|2

NECESITO obreros para fraccionadora de aceites. Las Cañas 682 - San José - Gllén. - Mza.
21|2|C|200|23|2

NECESITO oficial chapista competente. Salta 1444.
22|2|T|5205|23|2

NECESITO oficial y aprendiz para taller de cromado. Colón 1235 G. Cruz. Teléf. 223575.
22|2|F|14909|23|2

NECESITO cadete edad 14 a 16 años. José Vicente Zapata 236 - Mendoza.
23|2|F|76866|25|2

NECESITO aprendiz adelantado pintor automóviles. Pringles 1799 - San José.
23|2|T|5246|23|2

NECESITO cocinero|a, ayudante|e cadete 18 años para rotisería - España 1161 - Mza.
23|2|C|629|23|2

NECESITO ayudante o 1|2 oficial confitería. Joaquín V. González 515. Dorrego (1 cuadra A. Calle).
23|2|C|571|23|2

OPERARIOS (hombres) necesita Industria Alimentación, jornal inicial $ 1.571 p/hora, más premio. Presentarse en Godoy Cruz y Milagro, Rodeo de la Cruz de 8 a 15 horas (micro 2 por Corralitos en la puerta).
27|2|C|099|27|2

OPERARIO práctico en construcción gabinetes metálicos eléctricos. Tucumán 632 - Mza.
23|2|C|693|25|2

PINTOR auto medio oficial necesito o ayudante. Almirante Brown 245, Godoy Cruz.
22|2|F|14904|24|2

SUPERVISORES y Vendedores para ciudad necesitamos. Preferente estudios secundarios. Excelente sueldo. Entrevistas. Mármol 1748 - Godoy Cruz.
23|2|C|743|23|2

SEÑORA, señorita competente para tareas de oficina. - Montecaseros 3076. Mendoza.
23|2|T|5253|23|2

SEÑORITA buena presencia con conocimientos de peluquería. San Juan 549. Local 15 interior, 15 horas en adelante.
23|2|T|5258|23|2

SE NECESITA cadete tintorería Roma. Rondeau 219 Ciudad.
23|2|T|5242|23|2

SEÑORA/SRTA. responsable. Unicamente cuidado bebé 6 meses Lunes/viernes 8.30 a 13.30. Excelente sueldo a convenir. Llamar tarde Tel. 257203.
23|2|C|604|23|2

SE NECESITAN tejedoras - Presentarse con muestra de 16 a 21 hs. Chacabuco 337 Cdad.
23|2|C|570|23|2

SE NECESITAN carpinteros, albañiles y ayudantes para importante obra - Tratar Fray Mamerto Esquiú 369. Mza. - Sábado y domingo de 12 a 14 horas
23|2|C|565|24|2

SEÑORA/ITAS buena presencia para importante promoción domiciliaria de artículos importados, buenas ganancias, pago diario. Arizu 128, Godoy Cruz.
23|2|C|748|23|2

SE NECESITAN técnicos y oficiales especializados electricistas para montaje de instalaciones industriales. Costanera Este 2105. P. Molina. Guaymallén
2|2|C|107|24|2

SE NECESITAN ayudantes metalúrgicos. General Viamonte 877 San José (2 cuadras plaza San José).
22|2|T|5217|25|2

SEÑORITA excelente presencia para atención mostrador. Estudios secundarios. Muy buen sueldo. Presentarse horario comercio. Las Heras 236, Cdad.
22|2|C|344|23|2

SE NECESITAN armadores de paneles de madera, casas prefabricadas. José María Godoy 87, Las Heras.
22|2|C|328|23|2

SE NECESITAN peones y ½ oficiales albañiles, en calle Dr. Moreno 1927 - Las Heras - Mza.
23|2|C|646|24|2

URGENTE incorporación inmediata 4 promotores publicitarios. 3 choferes, tarea varias, 2 administrativos - Atiendo hoy todo el día. A. del Valle 782 S. José - Tel. 254209.
23|2|C|592|24|2

VENDEDORES/AS. Muy buena presencia. Horario comercio - San Martín 913 1º P. Of. 9.
23|2|F|76781|23|2

VIAJANTE rotería con movilidad necesito. Lamadrid 480 - Ciudad.
23|2|C|731|23|2

½ DIA, buena dactilógrafa necesito. Tratar Lavalle 1202, Godoy Cruz de 17 a 20 hs.
22|2|C|362|24|2

Ofrecidas

DAMA compañía, cuidado enfermos, niños, caseros, limpieza oficina, costura. 242368.
23|2|C|677|24|2

ENSEÑO conducir automóvil - señalización - carnet profesional - tiempo récord 252267.
23|2|C|554|23|2

ELECTRICISTA domicilio, arreglo artefactos, instalaciones etc. - Roberto Díaz. Teléfono 258860.
18|2|C|508|24|2

SE OFRECE persona culta para chofer particular. Castelar 570 Ciudad.
22|2|C|455|23|2

Ofrecidos Varios

ARGENTINA SERVICE

Teléfono 271588

Destape con máquinas, cloacas, cañerías, desagües. Plomería, limpieza de calefones gas, sopleteo de sistema agua caliente y fría.

CALLE O'HIGGINS 1957

GODOY CRUZ - Teléf. 271588

17|2|C|785|23|2

AAA DESTAPAR cloacas, desagües, calefones, gas, plomería. "Trabajos garantidos". - Teléfono 250617.
6|5|F|76138|Pte.

AAA - MENDOZA Service destape con máquina cloacas, desagües, plomería calefones 290052. Olascoaga 5 Ciudad.
23|2|C|702|23|2

AAA - PLOMERO económico. Visitas gratis, cañerías destapes. 216085.
23|2|C|600|23|2

AAA ARREGLAMOS heladera, lavarropas, en su casa, con garantía. Tel. 262063-256284.
23|2|F|76782|23|2

AAA destacar cloacas, plomero - arreglo calefón, gas - 223449.
23|2|535|29|2

AA MAQUINAS de coser, reparaciones - garantizadas - Taller integral. Lamadrid 430 ciudad - Teléfono 249178.
23|2|C624|29|2

A - PLOMERO, gasista, calefones, cañerías cloacas. Destapes. Atención inmediata. Teléfono 232935.
23|2|C|747|23|2

A DESAGOTE pozos, cámaras sépticas, limpieza cañerías UNIMEV Teléfono 263297
16|10|F|90829|Pte

A RETAPIZAMOS fabricamos, lustramos muebles. Créditos. Compañía Integral Servicios 220283.
21|2|C|063|27|2

ALFOMBRAS vendemos. Colocamos, limpiamos, Créditos. Garantiza. Compañía Integral Servicios 220283.
21|2|C|063|27|2

ELECTRICISTA domicilio arreglo artefactos, instalaciones, etc. Roberto Díaz, Teléfono 258860.
21|2|C|508|27|2

"EMPRESA GALE'S" lavado tanques agua, casa familia. Hoteles. edificios. 252405.
9|2|F|73269|29|2

EMPRESA de techo y pintura - Impermeabilizamos, garantido. - Tel. 218720.
21|2|C|016|28|2

"EMPRESA GALE'S" lavado alfombras, cortinas, vidrios, carpenters, pisos, etc. 252405.
9|2|F|73269|29|2

INSTALACIONES, reparaciones, ampliaciones, cañerías agua, gas, cloacas, sanitarios, calefones etc. azulejos. - Tel. 225682.
23|2|F|14957|24|2

LLENADO de losas, contrapisos, con maquinarias. Molina Hnos. Victoria 1756 - Villa Nueva.
23|2|C|564|24|2

TECHOS impermeabilizamos no más goteras. Referencias trabajo. Tel. 244527.
22|2|C|228|24|2

TAPIZAMOS, retapizamos y remodelamos toda clase de muebles, cortinados. Asesoramiento a domicilio. Santander y Cía. - San Martín 239.
17|2|F|75425|29|2

TECHOS, terrazas, tejas, zinc, cielorrazos tergopol, pintura. - Financiación, garantía 254473.
21|2|C|137|23|2

TORNERIA de madera, se hace todo tipo de trabajo correspondiente al ramo. Beltrán 779 - Godoy Cruz.
23|2|C|544|23|2

YESO pintura refacciones en general. Tel. 271643.
23|3|C|549|25|2

Servicio Doméstico Pedido

A.A. EMPLEADA cama adentro poco trabajo, buen sueldo. Francisco Moyano 3367, Ciudad. Teléfono 250219.
22|2|T|5190|23|2

AA NIÑERA medio día, con experiencia $ 200.000 - Tiburcio Benegas 784 - Godoy Cruz.
23|2|C|627|23|2

A - EMPLEADA doméstica se solicita, buen sueldo, medio día. Joaquín V. González 529 Ciudad.
22|2|C|314|23|2

A MUCAMA necesito cama adentro muy buen sueldo sin lavado ni planchado. San Martín 1601 - Mendoza.
21|2|F|76412|24|2

A MUCAMA necesito cama adentro sin lavado ni planchado muy buen sueldo. Emilio Civit 404 - Mendoza.
21|2|F|76411|24|2

A EMPLEADA para Buenos Aires buen sueldo. Necochea 157, 4º H, Tel. 233418.
23|2|T|5223|24|2

A - EMPLEADA cama adentro, Barrio UJEMVI, M. 20, C. 12. Las Heras.
23|2|C|738|23|2|D

A PLANCHADORA de mañana, referencias. San Lorenzo 518 5º Piso - Tel. 246129.
23|2|C|640|23|2

COCINERA, mucama, empleada atender, mayores y matrimonio, necesito. Perú 1089.
23|2|C|677|24|2

CHICA para cuidar bebé y mandados, cama adentro, puede continuar con estudios. Sueldo $ 200.000. Buena presencia con referencias. Cristalosa. Horario de comercio. San Juan 1197.
23|2|C|691|24|2

EMPLEADA medio día con referencia, $ 210.000. Huarpes

PALMERO
URBANIZADORA E INMOBILIARIA S.A.
RIOJA 655 — TELEFONO 291744 — MENDOZA

VENDE
IMPORTANTE ESQUINA SOBRE CALLE SAN JUAN
300 m2. cubiertos. - Precio estimado: $ 330.000.000 con amplias facilidades de pago.
MAYORES INFORMES EN NUESTRAS OFICINAS
23|2|F|76777|23|2

INGENIERO ELECTROMECANICO O MECANICO
Con experiencia en la dirección general de talleres electromecánicos, programación de trabajos, dirección de personal superior, evaluación de costos, etc.
NECESITA IMPORTANTE EMPRESA D EMENDOZA
Dirigirse enviando currículum y aspiraciones a:
Sr. TORRES - Casilla Correo 440 - (5500) MENDOZA
22|2|F|76547|23|2

BGAS. Y VDOS.
LITORAL S.R.L.
ELABORACION POR CUENTA DE TERCEROS
CALLE PROGRESO S/N. SAN FRANCISCO DEL MONTE, GUAYMALLEN, MZA. - TEL. 220043
16|2|C|675|24|2|A

SAN MARTIN
PROPONGA SU PLAN DE PAGO
AUTOMOVILES
OPEL K-180 ..... 78 $ 18.000.000
FORD FALCON ..... 64 $ 9.000.000
FIAT 128 ..... 75 $ 14.000.000
CITROEN AMI 8 ..... 76 $ 13.500.000
RENAULT R-6 ..... 70 $ 11.500.000
RENAULT R-6 ..... 76 $ 14.000.000
RENAULT 4-S ..... 76 $ 11.000.000
RENAULT 4-L ..... 68 $ 6.000.000
JEEP IKA ..... 60 $ 4.800.000
CAMIONES
DODGE DP-800 ..... 77 Carroc. rutera - Impecable $ 70.000.000
DODGE DP-800 ..... 77 C/vol. y carroc. 0 Km. Listo para trabajar $ 72.000.000
DODGE DP-800 ..... 75 Muy bueno $ 58.000.000
DODGE DP-500 ..... 68 Especial motor grande, caja 5a c/carroc. $ 28.000.000
CHEVROLET C-60 ..... 69 c/carroc. $ 28.000.000
DODGE DP-600 ..... 71 Chasis $ 52.000.000
U S A D O S
CUOTAS FIJAS • SIN INDEXACION
Sábado atendemos todo el día. Domingo de 9 a 13 hs.
Dodge PRIMO MESCHINI S.A.
BOULOGNE SUR MER 260. SAN MARTIN • TELS. 21054 22054 22363
22|2|F|76595|24|2

CORCEMAR Selecciona
Jefe Mantenimiento Mecánico
Técnico Mecánico, entre 30 y 40 años, con experiencia en Mantenimiento y/o Montaje de Plantas de proceso continuo. Hacer llegar antecedentes personales, laborales y de estudios a: CORCEMAR - Ref. Mantenimiento - Avda. España 1244 - Cdad.
22|2|F|76586|23|2

ORO
PRECIO INTERNACIONAL
pase a la Galeria LV 10
SAN MARTIN 1608 Mza.

PETERSEN, THIELE Y CRUZ S.A.
Necesita para obra:
Villa Mercedes (SAN LUIS)
SUB-CONTRATISTA
DE ALBAÑILERIA EN GENERAL
SE EXIGEN TODAS LAS INSCRIPCIONES AL DIA
Presentarse el día 25-2-80
ESPEJO 70 —:— MENDOZA
23|2|F|76791|24|2

SEÑORITA
Con Práctica en Facturación y Tareas Generales de Oficina
Enviar antecedentes y datos por carta manuscrita a Pte. Rte. A. G. (38) - Diario LOS ANDES.
23|2|C|498|23|2

PEUGEOT 504 XSE - 1974
UNICA MANO - IMPECABLE
VENDO O PERMUTO
— $ 22.000.000 —
MARTINEZ DE ROSAS 458
M E N D O Z A
22|2|F|76645|24|2

SE NECESITA
Administrativo
Con conocimientos dactilografía, redacción propia. - Remuneración acorde a capacidad. Presentarse de 10 a 12 y de 18 a 20 hs. en:
RIVADAVIA 430
1er. Piso - Dpto. B
23|2|F|76800|23|2

OPERARIOS PARA BODEGA
NECESITAMOS
—— CON O SIN EXPERIENCIA ——
JORNAL SUPERIOR A CONVENIO
BODEGAS Y VIÑEDOS CASTRO HNOS. S.A.I.C.
SARMIENTO y URQUIZA - LUZURIAGA - MAIPU
23|2|F|76805|24|2

EMPLEADA ADMINISTRATIVA
Buena presencia. Amplios conocimientos contables. Referencias. Remuneración superior a convenio. Presentarse Lunes 25-2 de 17 a 21 hs. 6 de Setiembre 384 L. Heras. Mza.
23|2|T|5302|24|2

Necesitamos Albañiles y Ayudantes para Obra en Carrodilla
SUELDO Y FLEXIBILIDAD
EUSEBIO BLANCO 121 —:— MENDOZA
22|2|F|76643|23|2

EDICTOS JUDICIALES

EDICTO. — Por cuenta y orden del Banco de la Nación Argentina, en ejecución administrativa de Prenda con Registro, Art. 39, Ley 12962, asunto Zanini Adalgerico Higinio y Zanini Lucinda González de, martillero Julio César Repetto, matrícula 446, rematará extrajudicialmente el 26 de febrero de 1980, a las 11 horas, en el local Banco de la Nación Argentina - Sucursal Mendoza. Máquina Laminadora marca "Indupan" Nº 477, modelo 500, c/motor eléctrico "Motormech" de 1,5 H.P. p/220 V., con base de $ 3.353.727; Batidora mezcladora planetaria Nº 1794, c/recipiente metal capacidad 20 ls. aproximados, c/brazo batidor con base de $ 2.743.955; Amasadora marca "J. J. Giménez", Nº 1284, construida hierro fundido, c/recipiente receptor p/50 ks. harina aproximados, c/paleta y motor eléctrico marca "Colfer" Nº 3083, de 1 HP. c/1.425 r.p.m.; con base de $ 5.060.507. De no haber postores por las bases fijadas, acto seguido se rematará sin base, mismas condiciones. Los bienes se rematarán individualmente, en estado conservación que se encuentran, su precio será al contado y al mejor postor. Seña 20%, comisión 10% acto remate, saldo precio y retiro de lo adquirido, dentro de los diez días aprobada subasta. El Banco podrá acordar facilidades de pago hasta el 80% valor adquisición, informarse previamente Gerencia del Banco. El Banco y el martillero, declinan toda responsabilidad referente a variantes en las reales características de los bienes, con respecto a las que se anuncian. Exhibición Banco de la Nación Argentina - Sucursal Mendoza. Mayores informes Oficina Asuntos Legales mismo Banco o Martillero, Belgrano 110, Mendoza.
18|2|C|569|25|2|A

EDICTO. — Juez 14º Civil, en autos Nº 93.970: "Ferreyra Héctor Luis por Concurso Civil necesario", hace saber que ha dictado la siguiente resolución: "//doza, 6 de diciembre de 1979. 1º) Declarar el concurso civil de Héctor Luis Ferreyra, L.E. Nº 6.886.430, argentino, casado, mayor de edad, ingeniero agrónomo, con domicilio real en calle Zapiola Nº 1584 de Dorrego, Guaymallén. 2º)... 3º)... 4º) Ordenar al concursado y a terceros entreguen al Síndico que se designe los bienes del primero. 5º)... 6º) Prohibir hacer pagos al concursado, los que serán ineficaces. 7º)... 8º)... 9º) Prohibir al concursado la salida del país, a cuyos efectos deberá oficiarse a la Policía de Mendoza, Delegación Mendoza de la Policía Federal y Delegación de Migraciones del Ministerio del Interior de la Nación. 10º) Fijar hasta el día once de marzo de 1980, el plazo para que los acreedores presenten al Síndico los pedidos de verificación y los títulos pertinentes. 11º) Para que tenga lugar la junta de acreedores, en el caso en que el concursado presente acuerdo resolutorio, fijar el día veintiocho de abril de 1980, a las nueve horas, la que se realizará en el Tribunal con los acreedores que concurran. 12º)... 13º)... 14º)... 15º)... Cópiese, notifíquese, repóngase. Firmado: Osvaldo A. F. Pritz-Juez". Se hace constar que ha sido designado Síndico del concurso, el Dr. Carlos A. Lombardozzi, con domicilio en calle Zuloaga Nº 767 de ciudad, el que los lunes, miércoles y viernes de 18 a 20, recibirá los pedidos de verificación de créditos. - Felipe A. de la Rosa C., Secretario.
22|2|F|76530|26|2

EDICTO.— Antonio Cerdá Pallarés, matrícula 215, rematará el día 5 marzo 1980 a las 12 horas, frente a la secretaría del sexto Juzgado Civil Comercial, tercer piso, Palacio Justicia; propiedad con frente callejón de la Reta s/n. (Las Compuertas) distrito Vistalba, Departamento Luján, Mendoza; superficie según títulos 1.714 mtrs. 40 dec. cuadrados de terreno, sin mejoras. Linda: Norte, Lila Blanca de la Reta Díaz Guzmán, María Ester de la Reta Suárez, Félix y Elsa de la Reta y vendedor en 23.72 mtrs.; Sud: callejón de la Reta en 23.85; Este, Elsa de la Reta 82.62; Oeste, Lila Blanca de la Reta Díaz Guzmán 68.35; Inscripta a nombres de Eduardo Simón 50%, Edgardo Enrique Silva Moya 25%, Carlos Angel Prandina 25%, al Nº 27440 fs. 265 Tº 55 E. Luján; Rentas padrón 11515, adeuda $ 217.800; Irrigación Pg. 203.200, adeuda pesos 155.605; más los recargos que hubiere a la fecha de pago. Base de venta (parte indivisa 50%) pesos 6.956, seña 10% comisión 3% saldo aprobada la subasta. Expediente 84039 Prandina de David María Teresa c| Edgardo Silva, inc. cont. Se hace constar que se remata la parte indivisa, cincuenta por ciento, del derecho de condominio que los demandados tienen en el inmueble. Los títulos pueden verse en autos, no aceptándose reclamos o cuestión alguna sobre fallas o defectos después de la subasta. El comprador deberá pagar el 25 por mil del impuesto Ley 4363. Más informes al Juzgado o martillero, Rep. del Líbano 333.
23|2|F|76762|2|3-A

EDICTO. — Eduardo Mario Muzykant, martillero matrícula 1324, domiciliado Alpatacal 2430, Mendoza, orden 2º Juzgado de Paz Letrado, secretaría 3, autos 112.223, "Turme de Chiani, Victoria c/ Aldo Elías Slukich y Ot., cob. alquileres", marzo 3 de 1980, hora 11 en Estrados Juzgado, 5º piso Palacio Justicia, frente secretaría Rogelio Scalvini, rematará inmueble urbano con edificio, ubicado calle Rodríguez Nº 232 de ciudad, Mendoza (5ª Sección), individualizado en plano subdivisión como fracción "B". Superficie: 89,93 m2. Límites: Norte: Luis Musa en 7,20 metros; Sur: Laura Longo en 7,30 metros; Este: parte fracción "C" destinada a pasillo y que luego se describirá, y en otra parte en fracción "A" en 12,35 metros y Oeste: Roque Maestri en 12,45 metros; asimismo se subasta la mitad indivisa del pasillo de entrada común a las fracciones A y B del mismo inmueble, designado como fracción "C" en plano citado, con superficie de 39,47 m2; límites: Norte: Luis Musa en 28,20 metros; Sur: fracción "A" en 28,20 metros; Este: calle Coronel Rodríguez en 1,40 metros y Oeste: fracción "B" en 1,40 metros. El pasillo descripto es de indivisión forzosa por cuanto sirve de acceso a las fracciones "A" y "B". Base de venta: 70% avalúo fiscal o sea $ 50.792. Inscripciones a nombre demandado en: Registro Propiedad Raíz: matrícula 08484/1; Padrón Territorial 28.200/1; O.S.N., padrón 64.183 y Padrón Municipal: Nº 863, parcela 15, subparcela 1. Deudas: Servicios Municipales: $ 216.090 al 4º trimestre 1979 y $ 26.640 en Expte. 197.230; Servicios Sanitarios $ 318.290 al 31/10/79; Contribución Directa $ 308.400 a 1979, todos los impuestos serán actualizados fecha pago. Gravámenes: hipoteca por $ 54.800 a favor Osvaldo Ferrero y Sara García de Ferrero del 19/4/74 con documentos endosados en blanco (asiento B-1); embargos: 1º) por pesos 6.000.000, autos 60.999 "Guerra de Orsini, Berta c/Mario Bravo y ot., cob. alq." del 5º Juzgado Paz (asiento B-2); 2º) embargo estos autos por $ 252.000 (asiento B-3); y 3º) ampliación embargo estos autos por $ 4.100.000 (asiento B-4). Mejoras: pisa inmueble casa habitación de construcción ladrillo, la planta baja y madera en planta alta, techo de zinc, compuesto de: a) living comedor piso parte mosaico, parte cemento alisado, cielorraso madera vista; revoques a la cal; b) estar: revestido en papel y madera, piso madera, cielorraso lienzo; c) dormitorio, revestimiento papel, piso mosaico, cielorraso lienzo; d) cocina: piso mosaico, pequeña mesada, sin revestimientos; e) baño instalado completo sin revestimientos. En planta alta existe un dormitorio, 3 paredes ladrillo y una madera, piso madera, cielorraso lienzo; Carpintería madera y metálica Patio emporlado y parral de hierro. Habitado por Beatriz Martínez de Slukich e hijos. Seña 10%, comisión 3% y 25 por mil impuesto, dinero efectivo acto subasta, saldo aprobación. Títulos agregados expediente donde pueden consultarse no admitiéndose reclamos posteriores por faltas o defectos de los mismos. Por la presente se notifica a acreedores hipotecarios Sr. Osvaldo Ferrero L.E. 4.460.542 y Sra. Sara García de Ferrero L.C. 2.841.503 y/o tenedores documentos hipotecarios a que concurran subasta defender sus derechos. Informes: juzgado o martillero.
21|2|C|038|29|2-A

EDICTO. — Caja de Seguro Mutual Ley 1828, cita cinco (5) días beneficiarios Albertina Zamudio Pucheta Vda. de Sabella para reclamos derechos seguro mutual. - Carlos R. Nanclares, Gerente Interino.
22|2|C|357|26|2

EDICTO. — Caja de Seguro Mutual Ley 1828, cita cinco (5) días beneficiarios Máximo Rodolfo Martínez Acosta para reclamos derechos seguro mutual. Carlos R. Nanclares - Director gerente.
19|2|C|665|23|2

EDICTO.— Caja de Seguro Mutual Ley 1828, cita cinco (5) días beneficiarios Carlos Alfredo Coll Thames para reclamos derechos seguro mutual. Carlos R. Nanclares, Gerente Interino.
20|2|C|827|24|2

EDICTO.— Caja de Seguro Mutual Ley 1828, cita cinco (5) días beneficiarios José Albano Marchiori Próspero para reclamos derechos seguro mutual. Carlos R. Nanclares, Gerente Interino.
21|2|C|209|25|2

EDICTO. — Caja de Seguro Mutual Ley 1828, cita cinco (5) días beneficiarios María Postigo Ríos de Castro par areclamos derechos seguro mutual. - Carlos R. Nanclares, Gerente Interino.
31|2|C|015|25|2

EDICTO. — Caja de Seguro Mutual Ley 1828, cita cinco (5) días beneficiarios María de la Concepción Martínez Monjon Vda. de Calderón para reclamos seguro mutual. - Carlos R. Nanclares, Gerente Interino.
21|2|C|881|25|2

EDICTO. — Caja de Seguro Mutual Ley 1828, cita cinco (5) días beneficiarios Félix Guido Silva Morales para reclamos derechos seguro mutual. - Carlos R. Nanclares, Gerente Interino.
21|2|C|857|25|2

EDICTO. — Caja de Seguro Mutual Ley 1828, cita cinco (5) días beneficiarios Arlington Ernesto Lucero Malla para reclamos derechos seguro mutual. - Carlos R. Nanclares, Gerente Interino.
22|2|C|355|26|2

EDICTO.— Juez Civil Rivadavia, cita herederos y acreedores de Demetrio Felipe Galiano Uano, comparendo veintiuno de marzo, once horas. Autos Nº 2743. Dardo Pinetro, Secretario.
23|2|F|76938|5|2-A

Avisos Clasificados

(Viene de la Pág. anterior)

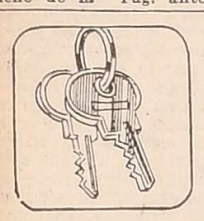

Arriendos y Cambios

ALQUILO departamento de primera en calle San Martín, G. Cruz, a partir del 1-3-80. Tratar Di Tella 296, G. Cruz.
23|2|F|74959|24|2

ALQUILO habitación a señora sola o chicas estudiantes, teléfono 220676.
23|2|T|5327|23|2

ALQUILAMOS, piso categoría. Barrio Bombal, garaje, Teléf. muy amplio. 245934.
23|2|C|706|23|2

ALQUILO amplio departamento, matrimonio solo. San Martín 1138, Godoy Cruz.
23|2|C|740|23|2

ALQUILO local General Paz 605, dos plantas $ 700.000. Tel. 255698.
23|2|C|680|23|2

ALQUILO departamento amplio, totalmente amoblado, 3 dorm. dependencias servicio - Montecaseros 1529 A. Llaves al 1535 Canon 1.100.000. Tratar - Tel. 233017.
20|2|C|760|23|2

ATENCION necesito local radio céntrico. - Llamar al 244275 y 253564. Remedios Escalada 2041, Dorrego.
22|2|C|367|24|2

A MATRIMONIO solo departamento Godoy Cruz, 2 dormitorios, 400.000 Tratar Olascoaga 971 Cdad.
23|2|C|588|23|2

A 700.000 alquilo para depósito casona céntrica Contini. 248101.
23|2|C|563|23|2

ALQUILO localcito con o sin negocio, funcionando 300.000 - Tel. 230644.
23|2|C|243|23|2

ALQUILO casa o departamento, 2 dormitorios, comedor, cocina. T. 242210.
23|2|C|23|2|D

ALQUILO departamento nuevo 3 dormitorios living-comedor, baño, cocina, lavadero, 4ª Sección. Tratar: Pueyrredón 125 - Ciudad. de 8 a 12 y 17 a 20 hs.
23|2|C|536|23|2

BUENA casa tres dormitorios, garaje, teléfono 5º, 6º. Bº Bombal necesita Banco. 290593.
23|2|C|724|23|2

CALLE Mitre, oficina 2 amb. baño $ 370.000. España 917, Mza.
23|2|C|686|23|2

DEPARTAMENTO 4 ambientes para consultorios o escritorios, pleno centro $ 600.000. Llaves: Chile 838, Gómez Mansilla.
22|2|F|76688|23|2

DISPONEMOS de casas y departamentos para alquilar. Chacabuco 42, 218066.
22|2|C|473|23|2

DUEÑO alquila departamento Galería Tonsa, un ambiente 400.000 Teléfono 217990.
23|2|C|577|23|2

DEPARTAMENTO amueblado céntrico, 2 dormitorios, planta baja, patio. 700.000. 293470.
23|2|C|685|23|2

DOS CUADRAS plaza Godoy Cruz, alquilo departamento, dormitorio, cocina, baño, living. Garibaldi 144, Godoy Cruz.
23|2|F|14956|23|2

DUEÑO alquila departamento interno a matrimonio solo. Leguizamón 163, Godoy Cruz.
23|2|C|734|24|2

DEPARTAMENTO céntrico frontal divisible oficinas, consultorios, baño, kitchenette 420.000. Dueño. 257347.
23|2|C|722|23|2

DESEA alquilar señora sola departamento de uno o dos ambientes, barrio céntrico, buenas garantías. 246619.
23|2|C|737|24|2|D

EMPLEADO de YPF alquila casa dueño directo, amplias garantías. Tel. 231887.
23|2|C|712|24|2

LOCAL ideal para oficinas, estudios, sobre Mitre casi Pedro Molina, 2 ambientes y baño. $ 3.400.000 mensuales. 247020. Cicchitti.
23|2|F|76895|23|2

"MAZZIOTTI Inmobiliaria" necesita en forme urgente para satisfacer numerosos pedidos alquilar: casa o departamento de 1, 2, 3 y 4 dormitorios en zona de Dorrego o Godoy Cruz, con garantías a pedido. Guillermo Molina 194, Dorrego.
23|2|F|76882|23|2

PROPIETARIO alquila departamento 3 dormitorios y dependencias teléfono 6ª Sección $ 600.000. Teléfono 232604.
23|2|C|747|24|2

SALON: 6x6 San Martín al 2815. Tratar: Soler 57 - Ciudad.
23|3|C|530|23|2

$ 90.000 alquilo habitación amoblada caballero o señora sola. San Martín 1645, Las Heras.
23|2|C|747|24|2

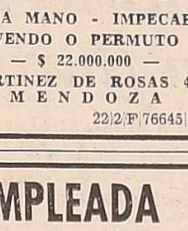

Academias

APRENDA peluquería damas, métodos modernos. - Academia "L'Etoile", San Martín 1718.
13|2|C|432|24|2

PEINADOS modernos, cepillo eléctrico, manicura, cosmetología. Inscripción gratuita. Academia Hollywood, Alem 271.
23|2|C|664|23|2

Educacionales

ABSOLUTA responsabilidad. Ingreso Liceo Militar. Especializadas. Materias secundarias. Instituto Columbia. Teléfono 270609.
17|2|C|626|23|2

Casas Rodantes y Embarcaciones

COMPRO velero o bote. Sáenz Peña 1307 - G. Cruz - Tel. 225170.
23|2|C|647|23|2

Labores Femeninas

MODISTO alta costura comunica clientes comienzo temporada - precios razonables. 252267.
23|2|C|554|23|2

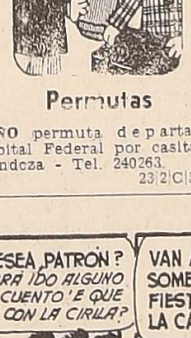

Permutas

DUEÑO permuta departamento Capital Federal por casita gran Mendoza - Tel. 240263.
23|2|C|503|23|2

SERVICIO NACIONAL DE EMPLEO

SAN MARTIN 2160 - CIUDAD - TELEFONO 251132

SE OFRECE: Dibujante técnico. - Señor mayor, jubilado, con gran experiencia administrativa y contable desempeñándose en cargos importantes con muy buenas referencias, se ofrece como jefe de personal, encargado administrativo o cualquier trabajo acorde a sus conocimientos. - Señor con movilidad para ventas. - Mucamas de hotel. - Chofer profesional larga distancia. - Choferes carga liviana y carga pesada. - Señor mayor con experiencia contable, se ofrece para trabajar por medio día u horario corrido. - Personal para vigilancia. - Obrero rural. - Dos varones operadores de máquinas National 32/33. - Operarios generales. - Personal para depósito. - Joven para trabajar en venta de repuestos. - Mozo. - Encofrador. - Joven para desempeñarse como intérprete. - Cocinera de restaurante. Mozos. - Señor para arreglo y reparación de muebles en general. - Ayudantes electricistas. - Señorita maestra bachiller, dirección de empresas, relaciones públicas, producción, con cinco años de antigüedad como secretaria de gerencia. - Matrimonio para caseros. - Medio oficial electricista de automotores. - Bobinador de motores. - Técnico electromecánico. - Encargado de edificios. - Maestro mayor de obras. - Tractorista. - Viajante de materiales de construcción. - Señorita y jóvenes para trabajar en la construcción. - Chofer, con camioneta para reparto. - Perito mercantil, auxiliar en administración empresas por medio día.

SE NECESITA: Operarios para la construcción. - Operarios para fábrica vinagrera. - Operarios carga y descarga. - Dos modistas profesionales. - Auxiliar odontóloga. - Dos señoritas para fábrica de copetín. - Dos oficiales lustradores de muebles. - Un cortador de carne y dos ayudantes. - Dos peluqueras competentes. - Vendedores/as de libros. - Técnico en electrónica. - Señora sola para quehaceres domésticos, sin retiro, se da medio día libre para realizar otras tareas. - Señora con una hija de 12 a 16 años para quehaceres domésticos. - Siete señoritas perito mercantiles c/experiencia administrativa. - Personal de maestranza. - Empleadas domésticas cama adentro - Una administrativa c/experiencia en movimiento caja, ctas. ctes. y bancos. - Señorita administrativa operadora de National Nº 32. - Señorita para ventas de bazar c/experiencia. - Cajeras para supermercados.
23|2|F|Pte.

LINDOR COVAS por WALTER CIOCCA

LICITACIONES

GOBIERNO DE MENDOZA
Ministerio de Obras y Servicios Públicos
DIRECCION PROVINCIAL DE VIALIDAD
LICITACIONES PUBLICAS
Llámase a Licitación Pública, para los días y horas abajo indicados, con motivo de:

Expte. Nº 323 - OS - 7 - O - 80.
Por la adquisición de cuchillas de distintas medidas, con destino a Equipos de la D. P. V. - Mendoza.
Apertura: 11 de Marzo de 1980, a las 9 hs.
Valor de Pliegos: $ 20.000.-

Expte. Nº 192 - OS - 7 - C - 80.
Por la adquisición de materiales y elementos de pintura, con destino a Señalamiento. - Dpto. de Conservación.
Apertura: 11 de Marzo de 1980, a las 11 hs.

Expte. Nº 3851 - OS - 7 - O - 79.
Por la adquisición de alambres, clavos e hierros, con destino a construcción de puentes y obras de artes en Zona Sur.
Apertura: 13 de Marzo de 1980, a las 9 hs.
Apertura de propuestas, pliegos de condiciones e informes, en División Compras de la D. P. V., sita en calle Carlos W. Lencinas s/Nro. - Parque Gral. San Martín - MENDOZA.
22|2|F|76584|23|2

GOBIERNO DE MENDOZA
Ministerio de Obras y Servicios Públicos
DIRECCION PROVINCIAL DE VIALIDAD
LICITACION PUBLICA
Llámase a Licitación Pública, para el día y hora abajo indicados, con motivo de:
Expte. Nº 2783-OS-7-C-74
Por la pavimentación Ex-Ruta Nacional Nº 143, entre Plumerillo - La Olla; Dto. Real del Padre - Departamento de San Rafael.
Apertura:
14 de Marzo de 1980, a las 9 horas.
Valor de Pliego: $ 40.000.-
Apertura de propuestas, pliegos de condiciones e informes, en División Compras de la DPV., sita en calle Carlos W. Lencinas s/Nro. - Parque General San Martín, MENDOZA
22|2|F|76585|23|2

UNIVERSIDAD NACIONAL DE CUYO
DIRECCION GENERAL DE OBRAS
(Expte. Nº 21-729/79)
POSTERGACION
Postérgase para el día 5 de Marzo de 1980, a las 10 horas la apertura de la LICITACION PUBLICA para contratar —por el sistema de "unidad de medida"— la ejecución de la obra denominada:
MENDOZA - CENTRO UNIVERSITARIO - DIRECCION DE EDUCACION FISICA Y ACCION SOCIAL
Gimnasio Nº 2 - 1ra. Etapa
PRESUPUESTO OFICIAL: ..... $ 221.375.000
Las carpetas con la documentación se encuentran a disposición de los interesados en la Dirección General de Obras - Centro Universitario - Edificio de la Facultad de Ciencias Médicas - Sector 8 - Planta Baja - Parque General San Martín - Mendoza, donde se realizará la apertura de las propuestas el día y hora indicados.
VALOR DE LA CARPETA: ..... $ 200.000
GARANTIA DE LICITACION: ..... $ 2.213.750
Arq. Aniceto Juan Puig — Director — Dirección General de Obras
Prof Dr. Pedro Santos Martínez — Rector
23|2|F|76776|23|2

MUNICIPALIDAD DE LUJAN DE CUYO
Licitación Pública
La MUNICIPALIDAD DE LUJAN DE CUYO, llama a Licitación Pública para el día 7 de Marzo de 1980 a las 9 hs., para la adquisición de Materiales de Conexión para la renovación de redes de agua potable.
EXPEDIENTE Nº 106 - S - 80 y sus acumulados 22, 23, 24 y 25.
PRECIO DE LA CARPETA $ 50.000,- (Cincuenta mil)
Carpeta y Pliego de Condiciones, se encuentran a disposición de los interesados en DIVISION COMPRAS Y SUMINISTROS, calle San Martín 250 de la Ciudad de Luján de Cuyo - Provincia de Mendoza, hasta el día 6 de Marzo de 1980, a las 12 horas.
23|2|F|76779|24|2

Municipalidad de Malargüe
— MENDOZA —
LICITACION PUBLICA
EXPEDIENTE Nº 32 - LETRA "O" - FOLIO 114
ADQUISICION: UN CARGADOR FRONTAL.
APERTURA: 21 de MARZO de 1980 - A las 11 horas.
Los Pliegos se encuentran a disposición de los interesados en la MUNICIPALIDAD DE MALARGÜE.
Precio del Pliego: $ 50.000.-
23|2|F|76820|28|2|A

MUNICIPALIDAD DE LA CAPITAL
LICITACION PUBLICA
EXPEDIENTE Nº 14.114-D-79.
Llámase a LICITACION PUBLICA para el día 24-3-80, a las 10 horas, a objeto de contratar la adquisición de indumentaria (Camisas, Pantalones y Mamelucos para el personal jornalizado), en un todo de acuerdo al pedido de presupuesto y pliego de bases generales confeccionado al efecto, y al que deberán ajustarse las propuestas.
Pliego de Condiciones: Dpto. de Compras, Licitaciones y Concurso - 9 de Julio 500 - 6º Piso - Ciudad, Mendoza.
23|2|F|76803|23|2

Después de una caída por 8"

Quartapelle se impuso por puntos a Hernández

MAR DEL PLATA, 22 (NA). — El púgil cordobés Hugo Sergio Quartapelle se impuso esta noche en fallo dividido al bonaerense Héctor "Yeye" Hernández en un combate a 10 vueltas librado en el ex piso de los Deportes del Casino de esta ciudad.

Quartapelle, quien se encuentra radicado en Mendoza, pasó por una situación difícil en el segundo round cuando Hernández, radicado en San Carlos de Bariloche, lo alcanzó con una corta derecha en directo y lo mandó a la lona.

Sin embargo una vez producido el conteo de protección por el árbitro Lorenzo Fortunato núnca más el ex campeón argentino de los mediomedianos logró controlar la pelea, y de allí en adelante fue su rival el que comenzó a levantar su rendimiento.

Es por ello que el fallo de los jueces que le dio el triunfo en forma no anánime (Maco: 98-96, González 98-98 y Morán 98-97) no refleja con justicia lo acontecido sobre el cuadrilátero, siendo el juez Maco quien mejor se ajustó a la realidad.

El paulatino in crescendo del trabajo de Quartapelle le permitió adjudicarse las tres últimas vueltas, que sumadas a la cuarta, que también había hecho suya, le dieron la seguridad del triunfo final al que se hizo merecedor.

Hugo Quartapelle que conquistó anoche en Mar del Plata un meritorio triunfo al doblegar a "Yeyé" Hernández después de haber ido a la lona en el 2do. raund.

Indudablemente "Yeyé" Hernández no mejora y a esta altura parece cada vez más difícil que su recuperacion se concrete, aunque hoy volvió a ratificar su gran fortaleza física absorbiendo muchos impactos violentísimos aplicados por su adversario.

Ambos boxeadores se presentaron pesando 63,800 kilos, algo excedidos del límite de los mediomedianos ligeros, categoría en la cual militan, y que es de 63,500, y la que es actualmente una de las mejor nutridas dentro del pugilismo nacional.

Cabe puntualizar que en los últimos asaltos el pugilista cordobés, boxísticamente mendocino, se vio alentado por la mayoría del público. Entendió que la mejor línea boxística del cuyano (por adopción) le iba a dar la victoria que alcanzó y que lo llevan al primer plano que le era desconocido hasta ahora.

Se advirtió también la diferencia de conducción de ambos púgiles. Mientras Hugo Sergio Quartapelle no abandonó en ningún momento su forma de conducirse (retrocedo directo para hacer menos fácil la llegada de manos de su rival y siempre anticipando su izquierda) Héctor "Yeyé" Hernández después de un estatismo de un noqueador, intentó desbordar apareciendo sus fallas técnicas por demás evidentes. Hugo Sergio Quartapelle puede ser una figura interesante dentro de una división con muy buenos valores. Lo importante es que su aparición, tal vez demorada, nó ha decepcionado.

Rugby

Se fue el SIC

BUENOS AIRES, 22 (NA). — Para disputar varios partidos en Europa a lo largo de una gira de 22 dias partió esta tarde desde el aeropuerto de Ezeiza el primer equipo del San Isidro Club (SIC), campeón de las temporadas de 1977, 1978 y 1979 de primera división de la Unión Argentina de Rugby (UAR).

Los rugbiers argentinos se presentarán en Gales, Inglaterra e Irlanda enfrentando a los mejores equipos de cada uno de esas naciones británicas las que junto con Escocia y Francia disputan anualmente el famoso certamen denominado "de las cinco naciones".

El programa de matches a disputar por el SIC comprende un total de seis aunque hasta ultimo momento se consideró la posibilidad de agregar alguno más. En el plantel del SIC hay seis jugadores de los que integraron el seleccionado nacional "Los Pumas" que hace pocos meses realizó una gira por Nueva Zelanda.

Asimismo fue incluido en la delegación, como refuerzo, al jugador del Hindú Club, Sandro Iachetti, quien fue invitado para remplazar a Javier Fernández, jugador del SIC, quien se encuentra imposibilitado de viajar por motivos personales.

La delegación del SIC es la siguiente: manager, Juan J. Barceló; directores técnicos, Emilio Perazzo y Carlos Villegas; jugadores, Fernando Insúa, Carlos Trapaga, Alberto Banos, Miguel Durlach, Jaime Rodríguez Jurado, Arturo Rodríguez Jurado, Javier P. Cobo, Martín Pérez Cobo, Alejandro Conti, Buenaventura Miguez, Miguel Algastra, Nicolás Glastra, Sandro Iachetti, César Silveira, Tomás Petersen, Ricardo de Vedia, Tomás G. Morteo, Alberto Siena, Roberto Lucke, Martín Galíndez, Alfredo S. Gaché, Miguel Cutler, Alfredo Chozas, Fernando Aguirere, Rafael Madero, Fernando G. Victorica, Marcelo Loffreda, Fernando Strapaga, Carlos Morixe, Lucas Corral, y Fernando Argerich.

La partida de los mencionados tuvo lugar a las 17.30 en un vuelo regular de la empresa "British Caledonian".

Automovilismo: TC en La Plata

LA PLATA (Bs. As.) 22 Télam). — El turismo de carretera reiniciará su actividad el próximo domingo —no se compite en esta especialidad desde diciembre del año pasado— con una prueba a realizarse en ruta en un trazado ubicado a escasos kilómetros del éjido urbano de la ciudad de La Plata.

El escenario elegido —en la localidad de Abasto, partido de La Plata— por el Centro de Fomento Manuel Belgrano —entidad organizadora de la carrera—, tiene una extensión de 13 mil 700 metros y comprende 6 kilómetros 800 metros de la ruta 36 a Pipinas, 6 kilómetros 200 metros del denominado camino "Costa Azul" a Olmos y 700 metros de la calle 192. Todo el trayecto está asfaltado y en buenas condiciones.

El organigrama previsto establece la realización de dos series a 6 vueltas y una final a 19 con la intervención de los treinta mejores tiempos de ambas baterías.

El lanzamiento de la primera serie está establecido para las 9, y una hora antes se producirá el cierre de la ruta al tránsito común.

Se anuncia la participación de la mayoría de los volantes de la categoría excepto los integrantes del equipo Ford —Gradassi y Fernandino— que no se presentan más en competencias fiscalizadas por la Asociación de corredores de Turismo de Carretera (ACTC).

Así estarán presentes entre otros Roque Giuliano, Orlando Rodríguez, Hermanos Suárez, Juan Ayarza Garre, Rommel Viglianco, Juan Ochionero y Héctor Ríos.

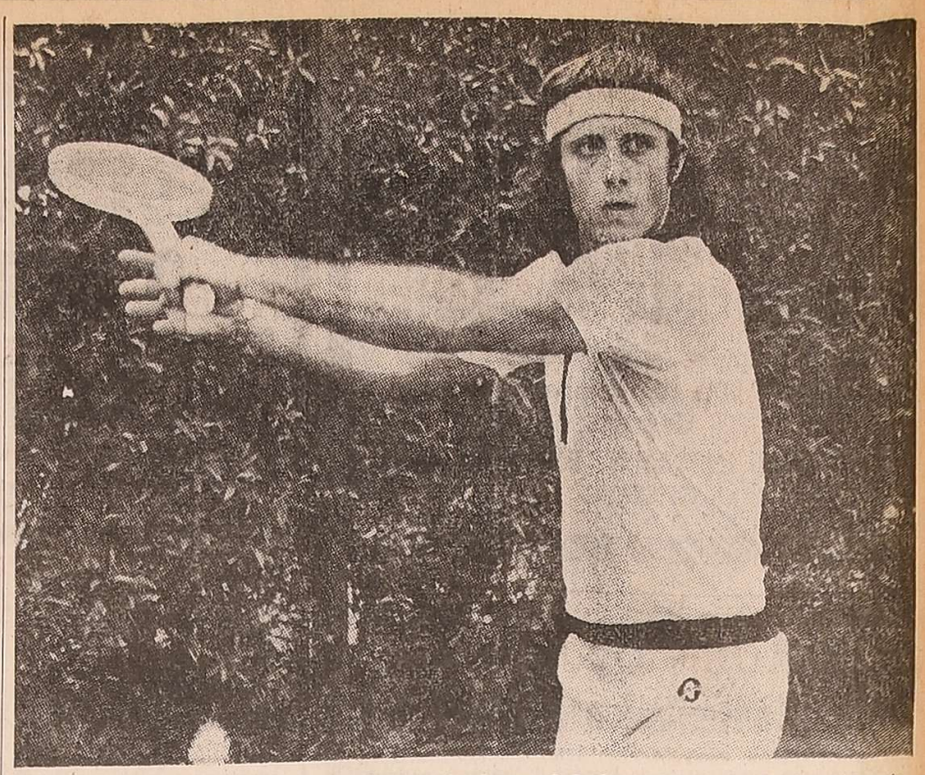

Guillermo Vilas está disputando la final por el Sudamericano de la Copa Davis.

Guillermo Vilas-Tomás Koch en dura lid en la copa Davis

SAN PABLO, 22 (Télam). — El argentino Guillermo Vilas venció al brasileño Tomás Koch por 6-3 en el primer set del cotejo por la final sudamericana de la Copa Davis.

Perdió Vilas

SAN PABLO, 22 (Télam). — El brasileño Tomás Koch se impuso al argentino Guillermo Vilas por 6-4 en el segundo set de la final sudamericana de tenis de la Copa Davis. El encuentro se desarrolla en el gimnasio del Club Sirio de San Pablo. (Al cierre de nuestra edición se estaba disputando el tercer set).

Ganó Clerc

SAO PAULO, 22 (UPI). — El argentino José Luis Clerc derrotó hoy al brasileño Carlos Alberto Kirmayr en cinco sets, en el primer partido individual de la final que ambos países libran por la zona sudamericana de la Copa Davis de tenis.

Clerc se impuso por 4-6, 2-6, 8-6, 6-3, 7-5

Zona Norteamérica

MEXICO, 22. (UPI). — El estadounidense Vitas Gerulaitis derrotó esta noche en el Centro Deportivo Chapultepec de esta ciudad, al mexicano Marcelo Lara, 6-1, 6-2, 5-7, 6-2, dándole al equipo de Estados Unidos una ventaja de 2-0 tras la primera jornada de la final por la zona norteamericana de la copa Davis de tenis.

En el primer partido de hoy, John McEnroe, jugador número uno del equipo de Estados Unidos, venció al mexicano Raúl Ramírez 6-4, 6-4, 6-3.

Gerulaitis dijo que la lluvia ligera que comenzó a caer a mediados del tercer set no lo molestó en absoluto. Sin embargo, el entrenador norteamericano Tony Trabet manifestó más tarde su creencia de que Gerulaitis estaba forzando un poco su juego, tratando de ganar lo antes posible.

Estados Unidos pudiera ganar la final de la zona norteamericana con una victoria en el partido de parejas de mañana, cuando Ramírez y Lara enfrenten a Mcenroe y Peter Fleming, quienes integran la mejor pareja del mundo.

El ganador de la zona enfrentará al vencedor de la zona sudamericana que están disputando Argentina y Brasil.

Vilas-Borg

MAR DEL PLATA, 22. (Télam). — Para el partido de tenis que sostendrán el dos de marzo próximo en el estadio mundialista de esta ciudad, el número uno del mundo, el sueco Bjorn Borg y el argentino Guillermo Vilas, fueron dispuestas 15.000 localidades.

La empresa organizadora informó que el lunes se pondrán en venta las entradas, desglosándose de la siguiente manera: 10.000 plateas y 5.000 generales, estas últimas a un precio de 5.000 pesos.

Por otra parte, se indicó que todas las localidades tendrán ubicación techada y que ello redundará en que desde cualquier sitio del estadio se podrá observar el espectáculo con absoluta comodidad y con una perfecta visión del mismo.

Golf abierto fin de semana Club de Campo

Hoy en el Club de Campo se disputará una competencia de golf denominada "Roberto De Vicenso" a 18 hoyos medal play en dos categorías, de 0-18 y 10-36.

El domingo se jugará el premio "Fidel De Luca" a 18 hoyos four ball best ball. Estos torneos darán comienzo a las 8, estando las planillas de inscripciones en avisadores.

Reunión de ciclismo

La Asociación Ciclista Mendocina, convocó para el 26 del corriente a las 21, en la sede de la entidad, a los patrocinantes de equipos constituidos en la provincia, o sus directores técnico, a fin de aunar ideas sobre la representación de Mendoza, a la competencia de ciclismo "Segunda Vuelta de Cuyo", que organizó el Comité Ejecutivo de San Juan.

Viajó Villa Atuel

SAN RAFAEL. — Ayer en las primeras horas de la mañana partió con destino a Zapala, Neuquén, la escuadra superior de Arizu Villa Atuel, que mañana deberá enfrentar a Unión, en cancha de éstos por la fecha inicial de la ronda de los desquites, del torneo Regional de fútbol.

Con gran optimismo se emprendió la partida, y con una confianza generalizada de que se retornará triunfal de aquella provincia. Presidía la delegación el titular de Arizu Villa Atuel, Jorge Elías, a quien se sumaba el vicepresidente Rodolfo Fernández, el tesorero Cortez; a los que acompañaba el cuerpo técnico integrado por Elio Montaño, Alejo Cebrián, el doctor Armando Dauverné, el kinesiólogo Pedro Bustos y el utilero Carlos Spósito. Mientras que el plantel estaba compuesto por Oscar Pinelas, Roberto Raúl González, Héctor Omar García, Alberto Antonio Paiva, Enrique Omar Freyre, Antonio Díaz, Héctor Domingo Díaz, Víctor Oscar Nicollier, Isidoro Antonio Celuci, Néstor Víctor Olmedo, Roque Arturo Paolantonio, Orlando Murcia, Miguel Angel Villegas, José Santiago Tello, Francisco Nicolás Monárdez, Pedro Sartirana y Luis Alberto Calzada.

El jueves por la tarde realizó su última sesión de fútbol en esta ciudad el plantel "bodeguero" y todos los jugadores se encuentran perfectamente bien, por lo que Montaño podrá disponer de todos los hombres en su plenitud. Un factor muy importante que se suma al alto espíritu que se muestra en el plantel para este difícil compromiso donde chocarán los dos punteros del grupo III, que se muestran como serios candidatos a clasificarse ganador de la zona y pasar a las instancias finales de este importante evento que abre las perspectivas de ingresar al campeonato Nacional.

El arribo de la delegación sanrafaelina a Zapala, estaba previsto para las primeras horas de anoche, y se concentrará el plantel en el hotel Pehuén. Para hoy el técnico tenía previsto realizar un reconocimiento de la cancha de Unión y a la vez realizar una práctica previa al cotejo y también para reactivar al equipo tras el prolongado viaje.

Por su parte los ómnibus especiales partirán esta noche hacia Neuquén. Un nutrido grupo se trasladará al sur.

Busca irá por Ducatelli en la Libertadores

BENOS AIRES, 22 (NA). — Claudio Busca remplazará a Alberto Ducatelli en la terna arbitral que tendrá a su cargo la dirección del partido que el próximo 27 jugarán River Plate y Vélez Sársfield, en cancha de los primeros, correspondiente a la edición 1980 de la "Copa Libertadores de América".

La información fue suministrada por la AFA que notificó a la Confederación Sudamericana de Fútbol indicando que Ducatelli se encuentra lesionado.

Cuello y su fe ilimitada en Juan Domingo Malvárez

BUENOS AIRES, 22 (Especial para LOS ANDES). — Volverá al gimnasio del Luna Park en Lavalle y Bouchard el lunes próximo el campeón argentino y sudamericano de los plumas y desafiante al título mundial (versión Asociación Mundial de Boxeo) Juan Domingo Malvárez. Se le concedió permiso para descansar, cuatro días, que ha aprovechado para viajar hasta su natal Trelew y visitar su familia.

Juan Carlos Cuello su mánager, sigue entrenando otros pupilos en el gimnasio y la oportunidad se nos presenta óptima para conversar en profundidad con quién dirigirá al pugilista desde el rincón el 29 de marzo próximo en Panamá, día en que combatirá por el cetro con el panameño Eusebio Pedroza.

La última pelea de su pupilo en Mar del Plata con el nicaragüense, dejó ciertas dudas sobre las posibilidades de Malvares. Ud., sigue teniendo plena confienza en él.

—Desde luego. Todos los boxeadores cuando les llega la hora del exámen se ponen nerviosos. Y ocurre en los otros ordenes de la vida y las actividades. Mi pupilo no es una excepción. Juan Domingo Malvárez sabía que estaba siendo observado por todo el país a través de la pantalla de televisión y quiso hacer las cosas demasiado bien. Y no es posible. El tiene una personalidad boxística. Debe imponerla. Al intentar otras variantes se diluye y pasa a ser un hombre del montón. Esto, que conversado con Ud., lo he conversado con él y hemos estado de acuerdo. Lo que ocurrió con el nicaragüense Frank Joe fue una falsa performance y nada mas. Se ganó. Pero no quedamos conforme ni él, ni yó.

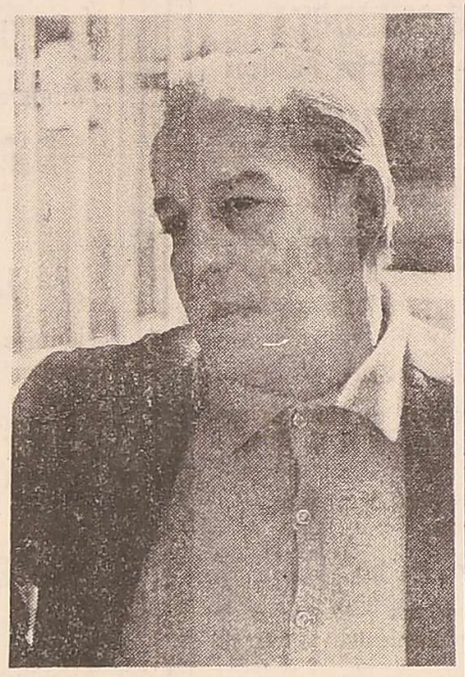

Juan Carlos Cuello no tiene dudas. Malvárez volverá con el título de campeón mundial de los plumas el 29 de marzo.

Con Pedroza implantará una estrategia determinada?

—Vea, un campeón merece respeto. Eso en primer término. Pero respeto no implica ni temor, ni desconfianza en los propios medios. Juan Domingo Malvárez tiene demasiados K. O., en su carrera como para nó pensar que si logra colocar un sola mano bien puesta, no se caerá su rival con todos sus pergaminos. Y si le hablaba de respeto es porque entiendo que debemos evitar dar ventajas, pero con la firme convicción que apenas nos den un resquicio nos vamos a "colar".

Es decir que Ud., tiene confianza plena en su pupilo?

Absoluta. Nosotros no hemos llegado a esto a través de una rifa. Tenemos un historial. La experiencia necesaria y la fé en que esta es una gran oportunidad que no podemos desaprovechar.

Eusebio Pedroza ha defendido siete veces la corona y la mayoría de ellas salió airoso antes del tiempo estipulado. Malvárez ha demostrado que acusa los golpes, que su defensa es permeable y sometido a un trabajo ofensivo intenso podrá responder?

La respuesta tiene algunas variantes. Primero mi pupilo es un noqueador nato. Pretender ahora transformarlo en un estilista sería una locura y lo que se ganaría en velocidad se perdería en potencia. La traslación es completamente distinta del pugilista ortodoxo al que va en busca de una definición. Estando Malvárez bien físicamente, las posibilidades se equiparan, Eusebio Pedrozza es un contragolpeador. Buen pugilista, pero contragolpeador, por ahí puede estar nuestra vía que nos lleve al triunfo.

¿Cómo se entiende eso?

Naturalmente la podemos modificar sobre la marcha. Lo que más importa ahora es que desde el lunes próximo todo estará centrado a conseguir una preparación física y anímica excepcional.

¿No influirá el calor?

Si. Pero no podemos elegir otro escenario. Las condiciones están dadas y debemos aceptarlas. Por ello, reitero la preparación debe ser óptima.

¿Cómo estará constituido el equipo que acompañará a Malvárez?

Iremos Juan Domingo Malvárez, yo (Juan Carlos Cuello, manager), Juan Carlos Lectoure, el profesor Carminatti, el doctor Miniati (si no puede viajar el doctor Paladino) y el pugil chileno Juan Manuel Zúñiga quien tiene iguales características de combate que Pedrozza. Partiremos el 17 de marzo y les aseguro que Juan Domingo Malvárez será el nuevo campeón mundial de los plumas el 29 de marzo. Tengo las más absoluta fe en mi pupilo.

La charla ha terminado. La confianza que Juan Carlos Cuello tiene en Malvárez es ilimitada. Y se trasmite.

Uziga batió a Lahoz y retuvo la corona

VILLA CARLOS PAZ (Córdoba), 22. (Por un enviado especial de NA). — El bonaerense José Félix Uziga retuvo esta madrugada la corona de campeón nacional de los pesos gallo al derrotar por decisión unánime al sanjuanino Rolando Manuel Lahoz, en un combate a doce vueltas efectuado en el "Stadium' de esta ciudad.

El combate fue arbitrado por Joaquín Arvas, de la Federación Argentina de Box (FAB), y se recaudaron 21.030.000 pesos, lo que constituyó un nuevo récord para Villa Carlos Paz. Uziga pesó 53,300 y Lahoz 53,400.

Dos de los jurados le dieron la ventaja a Uziga por 197 a 196, en tanto que el tercero lo vio ganar por 199 a 197, que es la tarjeta que más se ajustó a la realidad de acuerdo con lo hecho por uno y otro a lo largo de todo el combate.

Uziga, que ostenta los títulos de campeón argentino y sudamericano de los gallos, y que ocupa el octavo lugar en el ránking mundial, desarrolló un plan demasiado contemplativo y solamente justificó su éxito por el agotamiento demostrado por su retador, quien en los dos últimos asaltos apenas podía mantenerse en pie.

El espectáculo presentado por estos dos púgiles fue desaprobado por los numerosos concurrentes en forma casi permanente a lo largo del combate, ya que sólo tuvieron interés las vueltas novena y décima en las cuales el sanjuanino jugó todas sus chances.

La pelea, que comenzó pasada la medianoche, durante los asaltos iniciales tuvo un tono monocorde con ambos rivales, circulando por el centro del cuadrilátero pero sin buscar conectar golpes efectivos, por cuanto se limitaban a extender sus manos en forma de tanteo.

Esta actitud, que ya es habitual en el campeón, sorprendió con relación a Lahoz, ya que se suponía que éste iba a hacer un esfuerzo mayor por conquistar la corona.

Recién en el sexto capítulo, y ante la total inoperancia de su contendor, el campeón salió de su apatía y pasando al ataque logró adjudicarse la vuelta conectando algunas buenas derechas en recto aprovechando errores del cuyano.

Al ponerse Uziga en ventaja, reaccionó un poco Lahoz y a partir del séptimo round llevó la iniciativa, pero sin forzar tampoco en demasía las acciones, hasta que en el noveno asalto atacó con mayor decisión y entre este y el siguiente descontó las diferencias que le llevaba el campeón.

Pero ese esfuerzo fue fatal para él, y así en los capítulos undécimos y duodécimo el desafiante se mostró vacío, y su falta de sustentación atlética hizo que solamente buscara el cuerpo a cuerpo para trabar colgándose de Uziga.

En estos dos rounds postreros mucho debió trabajar Arvas para separarlos ya que apenas logrado este propósito Lahoz volvía a prenderse del titular argentino y sudamericano.

De esta manera el campeón ganó, sin pena ni gloria, en esos seis minutos finales los dos puntos que con justicia le otorgaron la victoria pero que no hablan mucho en su favor en cuanto a sus pretensiones de encaramarse entre los mejores del mundo y aún de disputar el cetro ecuménico.

El miércoles próximo, en ese mismo estadio combatirán por la corona nacional de los moscas, que se halla vacante, el cordobés Santos Laciar y el bonaerense Miguel A. Lazarte.

Gustavo Ballas viajó rumbo a Buenos Aires

Viajaron anoche por vía aérea con destino a la Capital Federal, Gustavo Ballas, número 1 en el escalafón argentino de los moscas y su sparring Jorge Torres quien le ayudará en su preparación para la pelea con el nicaragüense, Javier "Chocolate" González, selectivo para combatir por el título mundial de la nueva categoría creada: la supermosca.

Gustavo Ballas antes de viajar se mostró optimista y sostuvo que se encuentra perfectamente preparado. Ha trabajada intensamente en el gimnasio del Mocoroa Boxing Culb con Raúl "Nico" Pérez y Jorge Torres, con quien seguirá su adiestramiento en las instalaciones que dan sobre calle Lavalle en el Luna Park de la metrópoli.

Agregó que ya había conversado con su mánager, señor Francisco Bermúdez y que no bien finalizara la pelea en Mar del Plata de Hugo Quartapelle retornaría a la Capital Federal para permanecer allí hasta el 8 de marzo en que es la fecha fijada para la pelea con el nicaragüense. Sobre su peso, nos manifestó que no tenía problemas. Se hallaba un poco más excedido que el habitual de un mosca neto, pero que ello era mucho mejor para la nueva división en que iba a terciar, donde los 52 kilos eran lo normal.

Gustavo Ballas completará en Buenos Aires su preparación. Comienza su ascenso a nivel internacional y en supermosca.

Mal negocio de Oviedo

El pupilo de Héctor Mora, Ramón Oviedo, deberá hallarse en inactividad por lo menos dos meses. Tras su pelea con el chileno Clodomiro Madariaga, sufrió una lesión en la mano derecha que se halla inflamada y hoy posiblemente se conozca su carácter. Además a raíz de una cabezaso se le abrió la herida que se le produjo en el combate con Horacio "Pantera" Saldaño y donde le tuvieron que aplicar tres puntos. Está ubicada sobre el ojo izquierdo. En primer término lo atendió el Dr. Antón en camarines y fue derivado al hospital para su sutura.

Pablo Noé Castellino

El campeón mendocino y cuyano de los pesados, Pablo Noé Castellino seguirá combatiendo. Continúa entrenándose y sobre la documentación, según su mánager, Diego Corrientes está lista para ser enviada a la FAB que de esta forma regularizará su situación y obtendrá la licencia única, requisito indispensable para continuar en actividad.

Excelente triunfo de Esteban Bustos

El campeón mendocino de los gallos, Esteban Bustos conquistó una valiosa victoria por puntos frente a Luis Adolfo Jerez de Arrecifes (Provincia de Buenos Aires). Los jurados fallaron: Calderón 99-95; Del Río 99-96 y Poggi 99-99. La pelea se celebró en General Acha, La Pampa y Esteban Bustos dejó una excelente impresión. Se está en tratativas para que se presente en Santa Rosa ,La Pampa, pero existe la posibilidad de que defienda su corona ante Raúl "Nico" Pérez próximamente en el estadio "Pascual Pérez" de la Federación Mendocina de Box. Ambos elementos poseen sólidos antecedentes y pueden protagonizar un match de interesantes alternativas.

Fútbol colombiano

BOGOTA, 22. (UPI). — Los 14 equipos inscriptos para iniciar el campeonato colombiano de fútbol, correspondiente a 1980, apuran la contratación de jugadores extranjeros y nacionales, que vencerá mañana.

El campeón de 1979, América de Cali y el subcampeón Independiente de Santa Fe, de Bogotá, son los planteles que más se han preocupado de las contrataciones. Ambos representarán al país en la copa Libertadores de América.

Ambos también, iniciarán sus actuaciones en la copa continental el 12 de marzo en el estadio Pascual Guerrero de Cali, enfrentándose entre si. En su grupo también están los equipos ecuatorianos Emalac y Universidad Católica.

Los jugadores más destacados del América son el argentino José Pascutini y los paraguayos Gerardo González y Juan Manuel Bataglia. Los dirigentes consideran que en ese trío descarga buena parte de la potencialidad del plantel y no han adquirido otros jugadores extranjeros este año.

Por su parte, el Independiente de Santa Fe, tras una serie de forcejeos que hacia temer lo peor, llegó a un arreglo con l uruguayo Raúl Santalli, quien aspiraba a un mejor sueldo. El equipo recibirá este año el refuerzo del peruano Ramón Mifflin, ex estrella de Santos de Brasil y el Cosmos de Nueva York.

Deportivo Cali contrató al argentino Edmundo Gutierrez y al colombiano Willington Ortiz, que por muchos años vistió la casaca del Millonarios. Su pase constituyó una sorpresa en el ambiente deportivo nacional, nadie pensaba que Ortiz se iría al Cali.

El goleador de la temporada pasada, el argentino Juan José Irigoyen militará este año en el Independiente de Medellín, tras dejar al Millonarios. Otra adquisición es el argentino Osvaldo Marcial Palavecino que jugará en el Atlético Nacional de Medellín.

Millonarios por su parte contrató a los brasileños Mario Quiróz Mota y Valdomiro Vas Franco, este último es jugador de la selección de su país.

Claro juicio de Lectoure

"Echegaray no debe pelear con Argüello"

BUENOS AIRES, 22 (Especial). — Juan Carlos Lectoure es un hombre frontal. Sin evasivas. Sus contestaciones son tajantes, claras, terminantes. No busca disfrazar la verdad, escamotearla o disimularla tras un lenguaje donde quepa la duda o la incertidumbre.

Ante la versión de que Víctor Echegaray tendría la oportunidad de combatir por el título mundial de los livianos júniors, le consultamos, y nos contesto taxativamente: "Echegaray no está en condiciones de enfrentar a Argüello. Con sus 34 años y más de 80 combates no tiene ninguna posibilidad ante un púgil como el nicaragüense, un campeón en pleno apogeo, y aceptar el compromiso sería exponer a Echegaray a un castigo inútil. Por lo tanto, no aceptaré ninguna propuesta para que el match se realice".

Como se sabe Juan Carlos Pradeiro, mánager de Víctor Echegaray había efectuado las gestiones pertinentes para que este combate por el título mundial que posee Alexis Argüello se realizara el 29 de marzo próximo en México.

Agregó más adelante Lectoure: "Trataré de conversar con Echegaray y hacerle entender que él no puede arriesgarse de esta manera. El dinero que ganaría en ese match lo puede obtener con tres o cuatro combates locales. Echegaray es un buen boxeador pera ya no esta para esos compromisos. Ya cumplió en determinado nivel, su ciclo". Luego indicó el matchmacher del Luna Park: "Yo no puedo prohibir a nadie que haga lo que quiera, y si Echegaray y Pradeiro quieren aceptar el combate que lo hagan, pero será responsabilidad de ellos por lo que pueda pasar. Por mi parte, haré todo lo posible para que ello no ocurra. Echegaray es una buena persona y deberá entender que sólo será por su bien no aceptar la pelea".

Juan Carlos Lectoure, el matchmacher del Luna Park y su juicio categórico sobre la pelea Echegaray-Agüello.

Victor Echegaray, 34 años y una oportunidad que llega tarde en una de las divisiones más rápidas de todas las categorías.

Finalizando su charla, Tito Lectoure nos dijo: "Que quede claro. Si me llama Luis Spada, promotor que se encarga de organizar algunas peleas con el Luna Park, o algún empresario de la empresa mexicana Pronesa, que aparentemente tiene intenciones de realizar el combate, la respuesta mía será negativa". No hay posibilidad de equívocos o falsas interpretaciones. Lectoure se ha expresado como suele hacerlo. Echegaray y Pradeiro sabrán que deben hacer...

Torneo "Torre de Vigía"

Rácing Club campeón: ganó a Peñarol por 1 a 0

PUNTA DEL ESTE. (Especial).— En un partido de nivel técnico aceptable, muy luchado y con numerosas situaciones emotivas, Rácing se impuso a Peñarol por 1 a 0 y obtuvo así el trofeo Torre de Vigía disputado en Maldonado.

En la parte inicial, luego de un arranque cauteloso de los dos conjuntos, los volantes de Rácing ejercieron superioridad en esa zona. Torres se encargó de neutralizar la habilidad de Wáshington Olivera y Peñarol se quedó sin su armador. Mientras Olarticochea y Sergio Luna, mediante toques rápidos salieron con velocidad desde la mitad del terreno y generaron jugadas de peligro con la colaboración de Barú, Roldán y Calderón. Precisamente Rácing utilizó con frecuencia los costados para atacar y así quebrar la resistencia en reiteradas ocasiones de la defensa uruguaya. Sin embargo los delanteros albiceleste fallaron en la definición y de esa manera el resultado no reflejó el desenvolvimiento más completo y agresivo del cuadro de Lorenzo.

En la parte complementaria se acentuó el dominio de Rácing. Con un funcionamiento coherente en todas sus líneas, neutralizó los tibios intentos de Peñarol y manejó el balón en base a pases de primera, tratando de alcanzar el arco de Fossatti velozmente. Fue así que Sergio Luna, al promediar la etapa, logró vulnerar al golero local y establecer estrictamente justicia en el marcador.

Con la ventaja, Rácing disminuyó su ritmo ofensivo para dedicarse a esperar a Peñarol en su sector y lanzar fulminantes contraataques que le permitieron inquietar varias veces la seguridad del marco aurinegro.

Los equipos

Rácing: Cejas; Veloso, Hirscfeld, García y Botániz; Olarticoechea (C. López), Torres y Luna; Barú, Roldán (Machuca) y Calderón. D.T.: Juan Carlos Lorenzo.

Peñarol: Fossatti; Zoryes, Walter Olivera, González y Lasalvia; Abalde, Rodríguez y Wáshington Olivera; Cáceres, Mulethaler y Liuzzi (Keosseian). D.T.: Diego Sani.

Arbitro: Jorge Martiez Bazán.

El gol: 24 m. Sergio Luna para Rácing.

Expulsado: Walter Olivera de Peñarol.

Independiente venció

En un encuentro jugado en Luján, de carácter amistoso, Independiente triunfó por 3 a 1.

Independiente formó con: Baley (Pogany); Killer (Angeletti), Olguín, Zimmerman y O. Pérez; Larrosa (Mazo), Frem y Bochini (Alvarez); Alzamendi, Outes y Barberón (Magallanes). Luján lo hizo con Durich; Cortés, Somonsini, Guastavino y Melillo; García Sangenis, Gutiérrez y Papini (Palardo); Rende, Giménez y Palmás (Martínez).

Los goles en el segundo tiempo: 3 m. Alzamendi; 15 m. Papini y 34 y 43, Mazo. San Lorenzo se presentó en Junín y derrotó a Sarmiento por 2 a 1.

Cerro Porteño se impuso en Asunción

ASUNCION, 22 (U.P.I.) — Cerro Porteño triunfó ante Libertad por 1 a 0, en el primer partido de la "Liguilla" de donde surgirá el segundo representante paraguayo en el torneo continental de fútbol por la Copa Libertadores de América.

El partido de vuelta entre los mismos rivales se disputará el miércoles próximo, en el estadio Defensores del Chaco, en el barrio Puerto Sajonia de esta capital.

El primer representante del fútbol paraguayo por el certamen continental es Sol de América, subcampeón del último campeonato local.

El campeón, Olimpia, tiene asegurada su participación en la edición 1980 de la Copa Libertadores por ser el actual poseedor del trofeo.

Telch a Colón y actuará el domingo

BUENOS AIRES, 22. (NA). — El veterano mediocampista Roberto Telch firmó esta noche para Colón de Santa Fe y el domingo ya integrará el primer equipo "Sabalero" frente a Independiente en Avellaneda por la tercera fecha del campeonato de primera división de la Asociación del Fútbol Argentino.

Telch firmó y de inmediato se integró al plantel colonista.

El futbolista jugó en San Lorenzo de Almagro y Unión de Santa Fe, equipo éste que lo dejó en libertad de acción hace aproximadamente un mes.

También fue durante mucho tiempo el número cinco obligado de la selección nacional.

Leone a La Plata

LA PLATA, 22 (Télam). — El mediocampista Alberto Leone, ex Independiente y Huracán, estaría a punto de incorporarse al Club Gimnasia y Esgrima de La Plata.

Leone, quien fuera dejado en libertad de acción por Independiente, tuvo posibilidades de ingresar a Colón de Santa Fe y a Sarmiento de Junín.

Carlos Fren: "Creo que llegará la recuperación"

BUENO AIRES, (Especial para LOS ANDES). — Nuevamente está en actividad Carlos Fren, el volante de Independiente de Avellaneda, luego de un extenso alejamiento de los campos de juego.

Habrá que recordar que dos graves lesiones lo postergaron cuando ya había consolidado su juego en el conjunto rojo. También se perdió la oportunidad de integrar la selección nacional cuando Menotti lo convocó. En Mar del Plata volvió con su fútbol y su dinamismo.

En un paréntesis del entrenamiento accedió al requerimiento periodístico. Preguntado sobre la importancia del triunfo en la Copa de Oro de Mar del Plata, manifestó: "Este torneo resultó para nosotros un gran estímulo, debido a que el año pasado, no pudimos cumplir una actuación acorde con la capacidad del plantel.

"La derrotas en la Copa y en los campeonatos nos afectaron mucho. Este buen comienzo de temporada fue una inyección de optimismo, porque practicamos muy buen fútbol, ante rivales de la categoría de River Plate. El debilitamiento del 79, hay que atribuirlo a una sucesión interminable de lesiones y una indudable mala racha, ya que los jugadores en esta temporada somos prácticamente los mismos, solamente hubo refuerzos en el sector defensivo y en el ataque no se introdujeron variantes".

Luego agregó: "Con respecto a mi trabajo debo manifestar que en Argentinos Júniors jugaba de número ocho y en Independiente a pesar de llevar el cinco en la espalda, cumplo la misma función, ya que estoy actuando de volante recostado sobre la derecha. La única diferencia es que ahora me proyecto menos ofensivamente para no desguarnecer tanto el fondo. Santoro me dijo que cuando vea la oportunidad me "desenganche", pero no en forma continuada".

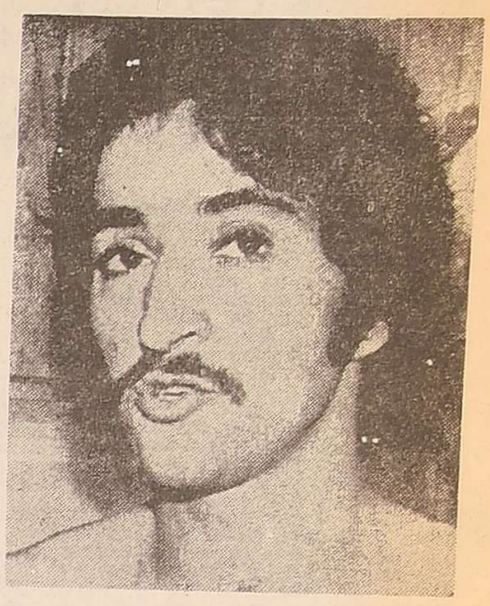

Carlos Fren aceptó el mal momento de Independiente: "No estamos en el ritmo ideal; pero el campeonato es largo y hay mucho que hablar. Llegará la recuperación".

Posteriormente se le preguntó a Fren, sobre las diferencias entre las indicaciones de Santoro y Pastoriza y dijo: "Debo manifestar que las diferencias entre uno y otro son muy escasas. Los dos tratan de practicar un juego con fútbol ofensivo, armónico, sin especulaciones. El esquema de juego, en su parte fundamental, no experimentó modificaciones. Creo que es el técnico quien se tiene que adaptar a los jugadores que posee. Aclaro que hace poco que estamos al mando de Santoro y no creo que se pueda hacer una evaluación. Pastoriza fue una excelente persona.

"Con respecto a las lesiones que padecí, considero que son etapas totalmente superadas. Físicamente no siento ninguna molestia y en el aspecto psicológico nada cambió. Cuando reaparecí lo único que sentí fue la falta de estado físico".

En cuanto a la transferencia de Rubén Galván explicó que "nunca estuve intranquilo. Cuando yo llegué a Independiente sabía que tenía que ganarme el puesto y que el plantel era muy numeroso, pero confié en mis condiciones, pero las lesiones me postergaron. Con Galván nunca tuvimos un problema. Ahora no puedo negarlo, me siento con mayor seguridad, más estable y esto es un gran estímulo".

Sobre el torneo recién iniciado expresó que "por ahora necesito continuidad, algo fundamental no sólo en el fútbol, sino en cualquier otra actividad. Puedo agregar que aún no estamos en el ritmo ideal, falta mejorar en muchos aspectos. Con respecto a las derrotas, considero que el campeonato es largo y hay mucho que hablar. Por eso confío plenamente en que la recuperación total llegará".

Sergio Luna fue el autor del gol con el cual Rácing le ganó a Peñarol, de Montevideo, y conquistó el trofeo disputado en Maldonado, Uruguay. El "nuevo" Rácing del "Toto" Lorenzo sigue su marcha triunfal.

Atlanta quiere volver de la mano de Artime

BUENOS AIRES, 22 (Especial). — Luis Artime, técnico del club Atlanta, confía en devolver a la institución a la categoría máxima.

Habrá que mencionar que es director técnico del plantel profesional desde mediados de 1979, en que la institución de Villa Crespo perdió la categoría máxima, primera "A", del fútbol argentino.

Entrevistado con respecto a su situación actual en Atlanta dijo "cuando me hice cargo del equipo, ya no había posibilidades de no jugar el cuadrangular que determinaría los equipos que perderían la categoría. Se trabajó con seriedad y conciencia, pero los resultados no se dieron, perdimos y punto. La presente temporada será distinta. Ya empezamos a trabajar y aquí ello se hace muy bien porque los dirigentes se ocupan de sus cosas, fundamentalmente la faz administrativa y otros rubros. Del fútbol sólo se encarga el cuerpo técnico que está formado por el preparador físico Alvarez, el doctor Bonino, Alberto González en las inferiores y en los equipos mayores yo".

Con respecto a esta etapa manifestó: "Esto es distinto y más difícil, usted se hace cargo de un plantel de 20 jugadores, es decir de 20 caracteres diferentes, 20 problemas diferentes y además está en relación con la parte directiva de la institución, o sea que uno está en el medio y debe ser el que lima las asperezas de la relación entre ambas partes. Esto en cuanto a lo social. En lo técnico mi función, es la de hacer coordinar a once jugadores de fútbol, dentro de una cancha, para explotar las ventajas que otorga el rival, y así obtener resultados positivos. Claro que esos 11 deben salir de un plantel de 20 a 26 personas. Esa selección es otra función del técnico, pero yo no puedo enseñar a jugar al fútbol a nadie, eso nace con el ser humano.

En esta función no hay milagros, ni cosas raras, al menos eso es lo que yo creo. A una institución yo puedo ofrecerle trabajo y honestidad, otra cosa no, porque lamentablemente uno solo es el que gana en el campo de juego y en fútbol son los resultados los que mandan".

Con respecto al certamen de primera "B" de este año agregó: "Será un campeonato de mucho sacrificio, que para algunos equipos se convertirá en drama; no se olvide que son tres los descensos. Estamos trabajando desde el 4 de setiembre de 1979. Respetando a todos los rivales nosotros trataremos de hacer las cosas de la mejor manera posible, para que en 1981, podamos jugar nuevamente en primera "A".

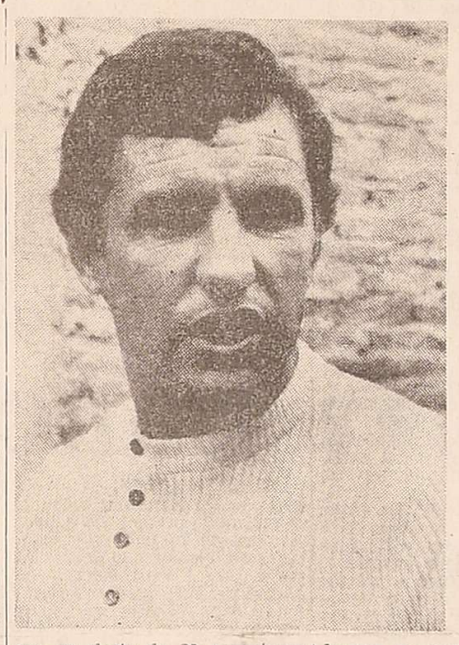

Luis Artime, director técnico de Atlanta, que en la presente temporada confía en el retorno a la categoría máxima.

Quiroga quiere el arco de Talleres

CORDOBA, 22 (NA). — El arquero de Talleres de Córdoba y de la selección preolímpica argentina que ganó el certamen en Colombia, Oscar Quiroga manifestó hoy aquí su deseo de jugar como titular en la valla de su club.

Quiroga fue una de las revelaciones en el campeonato preolímpico donde la Argentina ganó invicta y expresó que "quiero una oportunidad, deseo jugar en la primera de Talleres, pues me tengo una fe ciega".

El bahiense integra junto con Rubén Guibaudo, Carlos Munutti y Rubén Cafaro, el cuarteto de arqueros que tiene Talleres de Córdoba, donde hasta el momento parece ser el "mono" Guibaudo el posible candidato a la titularidad.

"Cuando me entere que Talleres quería comprar a un arquero me amargue, pues ahora habrá que lucher más para ocupar el arco. Pero yo me quiero ganar el puesto, con trabajo y seriedad", añadió el jugador.

Quiroga, de 29 años, fue suplente durante varias temporadas en Talleres cuando Roberto Marcos Saporiti era su técnico, ahora, con el nuevo manager, Pastoriza, todavía no conversó sobre su situación.

"Es verdad, todavía no hable con Pastoriza, ya que hace poco llegue de Colombia y nos dieron descanto a todos. Yo por mi parte pienso seguir practicando normalmente y luchar con las mejores armas: trabajo y esfuerzo para ganarme la titularidad", expresó Quiroga.

Con respecto a su situación con Talleres dijo que "acá estoy cómodo, sólo pido jugar y demostrar lo que valgo. No quiero ofender a nadie con mis declaraciones, nada más solicito una oportunidad".

"Siguiendo con mi situación con el club, el otro día lo visite al presidente, Amadeo Nucetelli, pero lo hice con el motivo de saudarlo, no hable del tema de la titularidad ni del contrato. Eso lo pienso hacer más adelante", manifestó.

Al consultársele sobre el presunto interés que tenía en sus servicios el otro club "fuerte" de la docta, Instituto, el arquero expresó que "no estoy enterado al respecto, realmente no se muy bien cual será mi futuro, lo que si puedo afirmar es que en Talleres estoy cómodo".

Sobre la exitosa campaña con el seleccionado preolímpico manifestó que "fue muy buena". En los primeros partidos no pudimos rendir por los nervios y los esquemas defensivos de los rivales, pero despues impusimos nuestro fútbol y ganamos cómoda y merecidamente".

La Argentina irá a los juegos de Moscú

BUENOS AIRES, 22 (NA). — La Argentina concurrirá a los Juegos Olímpicos de Verano a desarrollarse este año en la Unión Soviética a menos que algún "interés nacional superior" haga cambiar esta decisión, según lo manifestó este mediodía el coronel Antonio Rodríguez, presidente del Comité Olímpico Argentino (COA).

El coronel Rodríguez formuló declaraciones a "Noticias Argentinas" en el aeropuerto de Ezeiza al arribar hoy luego de haber asistido a los Juegos Olímpicos de Invierno que tuvieron lugar días atrás en Lake Placid, Estados Unidos de América.

La concurrencia de numerosos países a los Juegos Olímpicos de Moscú es en la actualidad motivo de una polémica internacional como consecuencia de la intervención militar soviética en Afganistán y del posterior boicot propiciado por los Estados Unidos como represalia a la referida actitud de la URSS.

En tal sentido el coronel Rodríguez señaló que lo ideal sería "concurrir a los juegos dejando de lado la política" pero aclaró que lo que tiene que primar en todos los actos, en un país, "es el interés nacional".

"Si hubiere interés nacional superior al interés deportivo —puntualizó— el Comité Olímpico Argentino acataría lo que mejor se ajuste a ese interés nacional".

Sin embargo aclaró que en su papel de "representante del Movimiento Olímpico" tiene que "luchar por la continuidad de los juegos y por la concurrencia Argentina", y en tal sentido citó haber leído declaraciones atribuidas al canciller Carlos Washington Pastor (luego desmentida por éste en el Uruguay) en el sentido de que la representación Olímpica Nacional se haría presente en Moscú.

De todos modos indicó que dada su ausencia del país en los últimos días con motivo de su asistencia a los Juegos de Lake Placid, está ajeno a las novedades que se pudieron haber producido, y que por ello, "como primera medida" conversará con sus colaboradores para que lo "pongan al tanto de como está la situación en este momento".

El coronel Rodríguez pasó luego a informar sobre lo visto en los juegos olímpicos de invierno y en particular acerca de la actuación que le cupo en los mismos a la representación de la Argentina, ésta intervino en las especialidades esquí nórdico, esquí latino y esquí alpino, indicando el presidente del COA que el desempeño fue particularmente meritorio "allí donde hay mayor experiencia, como en el caso del esquí alpino, que en San Carlos de Bariloche se practica mucho en pistas similares".

"Ahí es donde anduvimos mejor, pero en las restantes especialidades, aunque son nuevas para nosotros, hemos competido honrosamente y si los resultados no han sido muy buenos hay que tener en cuenta que estamos iniciándonos en esta actividad deportiva", continuó.

En lo que hace a la marcha de los preparativos para enviar la delegación argentina a Moscú, el coronel Rodríguez informó que los deportistas nacionales ya se han ganado un lugar en varias disciplinas y se está a la espera de otras pruebas selectivas para determinar la incorporación de algunos nombres más.

"En fútbol ya nos hemos clasificado, salimos campeones en el preolímpico —en hóckey sobre césped también salimos campeones en los panamericanos y estamos clasificados— ahora el básquetbol va a ir a Puerto Rico a buscar la clasificación, todos los atlétas están siguiendo los planes de entrenamiento que tenían previstos de acuerdo con lo establecido en noviembre pasado —en natación ahora se disputará el Sudamericano y de acuerdo con las marcas veremos si viaja alguien— otro tanto va a pasar con el atletismo y con el resto de los deportes, ya que seguiremos con las prácticas selectivas hasta mayo, porque los plazos para inscripción de atletas se cumplieron hasta el 24 de ese mes", concluyó.

Guía deportiva

Aeromodelismo

Se desarrollará mañana un festival de aeromodelismo, en adhesión a los festejos vendimiales se iniciará a las 9, y también desde las 16, en el aeroparque Mendoza, en el camino a El Challao. El programa incluye las siguientes competencias: planeadores radio control; U. Control Team-rating; acrobacia de radio control promocional y acrobacia U. Control.

Asamblea

El Sportivo Tiro Club de Tunuyán, realizará mañana su asamblea general ordinaria, en su sede social de Elías Villanueva 46 en Tunuyán. Se considerará la memoria y balance; destinos del superavit de la entidad y elección de autoridades.

Ajedrez

En las instalaciones del club de Gimnasia y Esgrima, Gutiérrez 261, de esta ciudad, proseguirá hoy, desde las 18, el certamen abierto, denominado "Vendimia" de ajedrez.

Bochas

Con la organización de la Asociación Luján de Cuyo de Bochas se iniciará hoy, el torneo de tercetos, a partir de las 8, en canchas de Unión Juvenil Luján, Atlético Chacras de Coria y Automóvil Club Mendoza. Al mediodía almuerzo en las instalaciones del Automóvil Club Mendoza

Hándbol

La Asociación Mendocina de Handbol realizará el próximo lunes, la primera reunión de delegados de instituciones afiliadas a partir de las 20,45.

Hóckey sobre césped

El Club Hípico Mendoza informó que fue suspendido el campeonato de hóckey sobre césped, masculino y femenino "Hípico 80", programado para hoy y mañana, en razón de encontrarse el campo de juego anegado de agua. Se iniciará el 1º de marzo próximo.

Karate

La subcomisión de karate del Club General San Martín, informó a los socios que está habilitada la inscripción para los cursos de esa actividad.

Papi fútbol

—El Club Social y Deportivo Independencia organizó un torneo de papi fútbol, que se hará en la sede de Melitó Rodríguez y Coronel Rodríguez del Barrio de Suboficiales. La inscripción vence el 26 del corriente.

—El Club Leonardo Murialdo organizó un certamen de papi fútbol denominado "Ciro Colombatti". Las inscripciones se reciben en Bandera de los Andes y Tito Laciar, Villa Nueva en horario de 8.30 a 12.30 y de 16.30 a 20.30, de martes a sábado.

—Continuará mañana, el torneo de papi fútbol organizado por el Club Manuel Sayanca, a partir de las 20,30. El programa de partidos es el siguiente: Libra vs. Talleres Ramírez; San Remo vs. Allayme; Olascoaga vs. Cosmos y San Mauricio vs. Petrofina.

—El Club Social y Deportivo Juventud Pedro Molina, hará disputar un torneo de papi fútbol, en Matienzo 2073, de Pedro Molina. Las inscripciones se reciben hasta el 29 del corriente a las 21.

Tiro

El Tiro Federal Mendoza hará disputar hoy, a partir de las 16, un torneo de tiro al platillo, para asociados y simpatizantes.

Vóleibol

Prosigue hoy, desde las 17.30, en el estadio cubierto de la ciudad de Rivadavia, el torneo "Aniversario" organizado por la Federación Mendocina de Vóleibol. El programa: Selección de San Luis vs. Mendoza "B" (femenino); 19.30, Fluminense de Brasil vs. Seleccionado de Mendoza (femenino) y a las 20.30, Seleccionado Mendocino vs. Seleccionado de San Luis.

Griguol y...

Una verde esperanza

BUENOS AIRES, 22 (Especial). — Formuló declaraciones el ex-técnico de Rosario Central y Kimberley de Mar del Plata, ahora con la dirección de Ferrocarril Oeste, Carlos Timoteo Griguol. Habrá que destacar que en las dos primeras fechas del torneo "Cuarto Centenario de la Fundación de la Ciudad de Buenos Aires", el conjunto de Caballito reunió tres unidades, justificando un comienzo por demás promisorio.

En ese aspecto Griguol dijo "Hemos tenido un comienzo bastante positivo, con un empate y una victoria muy importante nada menos que ante Independiente, un equipo que posee excelentes valores. En Mar del Plata mostró ser un equipo de gran envergadura, con una estructura bien definida. Creo, que para el estímulo de los muchachos hemos empezado muy bien".

Mas adelante agregó: "El conjunto no ha llegado todavía a su máximo potencial, creo que todavía le faltan algunos ajustes pero no muchos.

Por parte de los integrantes del plantel suficientemente capaz como para producir una campaña positiva, con una voluntad firme de conformar actuaciones de real mérito".

Preguntado el técnico sobre su opinión, respecto a si será un torneo muy competitivo manifestó: "Estimo que los espectadores no quedarán defraudados. Creo que hay, bastante paridad entre los equipos, será un torneo peleado arriba y abajo. Habrá que tener en cuenta, que hay equipso como Vélez e Independiente, que aparecian con buenas posibilidades y con sorpresa aparecen perdiendo dos partidos seguidos. Eso confirma que la mayoria está en una situación semejante".

Sobre el nivel de juego de Ferro, Griguol agregó: "Creo que podremos escaparle al descenso sin mayores problemas, aunque nunca en el fútbol uno puede saber que imponderables se le pueden presentar. De ninguna manera se puede anticipar que seremos campeones, pero con un poco de suerte estaremos en los puestos de vanguardia. Dentro del nivel de juego que se practica nosotros somos algo elásticos. Todo depende del rival que tenemos enfrente y de la condición de local y visitante.

Pero en general nos manejaremos mejor con el contragolpe. Debo agregar que Ferro no es un elenco agresivo, sino que explota bien la réplica. Muchas veces para ser positivos es necesario salir bien armados desde atrás, para llegar con el panorama mas definido al marco rival".

FEMEFA: mañana juegan otra eliminatoria

Fueron sorteados en el Consejo Directivo de la Federación Mendocina de Fútbol Amateur, la condición de local y visitante los partidos de ida por la segunda ronda eliminatoria del torneo provincial de campeones y subcampeones del fútbol amateur. Cabe puntualizar que en la primera fase quedaron ya eliminados la mitad de los elencos. Mañana los partidos de primera se iniciarán a las 17.15 jugando como preliminar las cuartas, mientras que los veteranos jugarán desde las 10.15. En todos los casos los cotejos serán conducidos por jueces de la Asociación Mendocina de Arbitros. El detalle de partidos es éste, actuando como locales los mencionados en primer término.

Primera división

Resguardo Matheu (liga lasherina) vs. Barrio Olivares (Barrio San Martín), Sportivo Furlotti (liga Coloniense de Agrelo) vs. Martín Zapata (liga Norteña), Santa Irene (liga paceña) vs. Tres de Mayo (liga lavallina), Alberto Greco (liga de Junín) vs. Racing Club (liga corralitense), Los Olmos (liga Cacique de Guaymallén) vs. Mutual Amper (liga maipucina), Cintas Argentinas (Unión Deportiva Barrio San Martín) vs. Cultural Gustavo André (liga LITIFA de Costa de Araujo), Deportivo Campeone (liga Norteña) vs. Juventud Unida (liga godoycruceña), Atlético Liniers (liga maipucina) vs. San Lorenzo (liga Cacique de Guaymallén), Regional Andino (liga lavallina) vs. Profili (liga de Tres Porteñas).

Veteranos

Sportivo Furlotti (liga Coloniense de Agrelo) vs. Viñas y Sierras (panamericana), Liberal (Liga Confraternidad de Guaymallén) vs. Peñarol (liga norteña), Defensores del Este (Junín) vs. Aconcagua (Barrio San Martín), Laverriere (liga lasherina) vs. Juvenil Sarmiento (liga Cacique de Guaymallén), IMPSA (liga de Godoy Cruz) vs. Ferroviarios (Agrelo), San Pablo (liga norteña) vs. Atlético Liniers (liga maipucina), Patricias Mendocinas (campeón del año 1979) vs. Sportivo Estrella (liga Independiente del Este de Junín), El Porvenir (Cacique de Guaymallén) vs. Honor y Patria (liga lasherina).

Ayer se disputaron dos encuentros que habían sido suspendidos el domingo anterior. En uno de ellos Profili de Tres Porteñas igualó 3 a 3 con Mecánica de La Paz y en el otro Independiente Reducción de Junín eliminó mediante penales a Scabarra de la liga Panamericana.

Básquetbol femenino

Informó la Asociación Femenina de Básquetbol, que el 26 del corriente se jugará la tercera fecha de la rueda final femenina de básquetbol, con estos partidos: En cancha de Agua y Energía, a las 21.15, en primera "A", Talleres vs. A.M.S.A. y a las 22.30, Regatas vs. San Martín.

Ocampo a Unión

MONTEVIDEO, 22. (Télam-EFE). — El jugador uruguayo Juan Carlos Ocampo, de Nacional de Montevideo, será transferido al club Unión de Santa Fe, se informó hoy en esta capital.

Ocampo fue inscripto en forma telegráfica en el libro de pases de la Asociación del Fútbol Argentino. Mientras que dirigentes de ambas instituciones ultimaban detalles de la operación.

Juan Carlos Ocampo se encontraba en la lista de jugadores transferibles elaborada por la nueva directiva de Nacional.

Hóckey sobre patines juegan en San Martín

SAN MARTIN. — Continúa en las instalaciones de Casa de Italia el torneo comercial de hóckey sobre patines, organizado por esta última entidad y el Atlético Club San Martín.

En la tercera fecha del certamen, jugada el pasado jueves, se obtuvieron los siguientes resultados: Bodegas Rosi 7, Acumulados Alcaraz 3; Maderas Beningazza 2, Farmacia Lourdes 2; libre: Casa Rubia.

Las posiciones son encabezadas por el representativo de Bodegas Rosi, con 5 puntos: le siguen Farmacia Lourdes con 3; Casa Rubio, 3; Maderas Beningazza 1 y Acumuladores Alcaraz, 0. Es goleador hasta la fecha Raúl Zambrana, de Bodegas Rosi, con 9 goles; le suceden Rubén Moreno, de Acumuladores Alcaraz, 4; Pablo Cairo, Farmacia Lourdes, 3; y Eduardo Lombino, de Acumuladores Alcaraz, 2.

La cuarta fecha de no mediar condiciones climáticas adversas, se disputaría en la vispera, previos encuentros de las divisiones inferiores de las entidades organizadoras, a partir de las 22. En la oportunidad se enfrentarán los equipos de Farmacia Lourdes y Casa Rubio; y a las 23, Maderas Beningazza versus Acumuladores Alcaraz; libre, Bodegas Rosi. La quinta fecha y última de la primera rueda, se realizará el domingo. Se disputarán entonces los partidos entre Maderas Beningazza y Casa Rubio y Bodegas Rosi y Farmacia Lourdes. Tendra fecha libre Acumuladores Alcaraz.

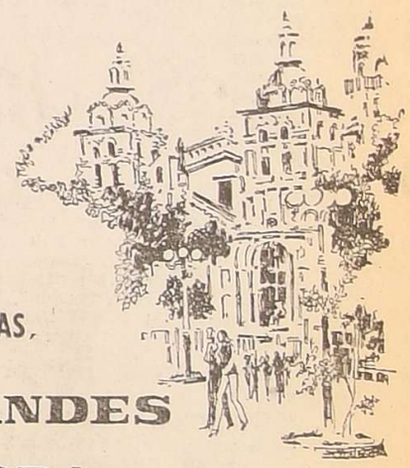

Ahora, TODOS LOS DIAS, Diario LOS ANDES en CORDOBA

Solicítelo en: CAPITAL
PARADA COLON Y GRAL. PAZ
ESTACION TERMINAL OMNIBUS
RIO CUARTO
KIOSCO EL MEJOR - TERMINAL OMNIBUS
VILLA MARIA
KIOSCO RUBEN VILLA - SAN MARTIN Y E. RIOS
SAMPACHO
KIOSCO EDGARDO BONGIOVANNI

También este año lo acompañaremos en sus VACACIONES SERRANAS
(Desde el 2 de Enero de 1980)

Léalo diariamente en:
RIO CEBALLOS - VILLA ALLENDE - UNQUILLO - SALSIPUEDES - LA GRANJA - MALAGÜEÑA - VILLA GRAL. BELGRANO - AGUA DE ORO - ALTA GRACIA - SALDAN - CAPILLA DEL MONTE - MINA CLAVERO - VILLA CURA BROCHERO - VILLA CARLOS PAZ - VILLA DEL LAGO - TANTI - BIALET MASSE - COSQUIN - LA CUMBRE - LOS COCOS - LA CALERA - SANTA MARIA - LA PUERTA - SANTA ROSA.

...Y CON NUESTROS MEJORES AUGURIOS PARA QUE LAS DISFRUTE PLENAMENTE!

CORREO ARGENTINO Mendoza
Concesión Nº 47/Dto. 8º Tarifa Reducida
Concesión Nº 228 Franqueo a Pagar

LOS ANDES

MENDOZA — Sábado 23 de Febrero de 1980

Año XCVIII — Núm. 32.639

Novedades del fútbol

Un decisivo viaje "Azul"

Realizó en la víspera su última práctica el plantel superior de Independiente Rivadavia en el estadio del parque. Esta consistió en un trabajo de gimnasia liviana que estuvo dirigido por el profesor Mario Pérez. Luego de ello, los jugadores permanecieron en las instalaciones del club hasta las 20, en que el micro especial partió rumbo a General Pico, La Pampa, donde se espera arribar al mediodía de hoy. La delegación durante su permanencia en aquella provincia se hospedará en el Brisas Hotel. La misma va presidida por el señor Juan Angel Osorio y la integran, además del cuerpo técnico y médico, los jugadores Garín, Abt, Giardini, Mémoli, Carrizo, Chavero, Bazán, Sullivan, Suárez, Figueroa, Cabrera, Zabala, Damiani, Medina, Pralong y Quiroga. Héctor Suárez también viajará, luego de superar un problema disciplinario. Creemos que el eficaz volante es importante en la estructura del equipo, toda vez que al no poder jugar Pedernera, la marca en el medio campo es escasa, y de allí la necesidad de contar con alguien que rompa el juego adversario. Los juveniles Cabrera y Damiani, si bien están nominados como suplentes, todavía no tienen el fogueo necesario para disputar un partido de la importancia que reviste este con Costa Brava, el que Independiente necesita ganar para seguir con aspiraciones de continuar en la ronda siguiente.

Como se recordará, en la primera fecha del Regional, aquí en Mendoza, estos mismos rivales empataron en dos tantos. Costa Brava, también tiene posibilidades, ya que marcha a dos puntos de quienes van en la primera ubicación, y a una sola unidad de Independiente. También en la mente de los pampeanos está la posibilidad de alzarse con el triunfo, y de allí que el partido pueda alcanzar matices interesantes.

Los "Azules" harán esta tarde una práctica liviana de fútbol en el estadio de Costa Brava para luego quedar concentrados en el hotel elegido para el hospedaje.

Con relación al jugador Santillán, el mismo se resintió en la víspera y no pudo viajar con el resto de la delegación. Es muy factible que tenga que ser enyesado nuevamente a fin de que la recuperación se haga efectiva en el más breve plazo.

Hoy, Talleres-Palmira

Esta tarde, en cancha de Andes Talleres, cotejarán amistosamente el elenco "Cervecero" y el Atlético Palmira desde las 18. Como preliminar lo harán elementos de las divisiones menores del club local, a partir de las 16. La entrada ha sido fijada en $ 2.500.

Ambos elencos vienen trabajando intensamente en procura de una mejor cohesión en todas sus líneas y esta tarde, será una buena oportunidad para que los adictos a una y otra casaca observen los resultados de esta pretemporada futbolística.

Talleres, en la víspera realizó una práctica de fútbol y no hay jugadores lesionados, por lo que hoy jugarán todas las adquisiciones "Azulgranas", incluído el marcador de punta Carlos José Sánchez.

Por su parte, el Atlético Palmira, que perdió el martes con San Martín por 4 a 2, seguirá probando varios jugadores llegados a la entidad provenientes de Rosario. Quizás sea el último examen que deban rendir antes que los dirigentes "Jarilleros" opten por su compra.

Se postergó el cuadrangular

Debido al mal estado del campo de juego, las autoridades de Godoy Cruz suspendieron la última fecha del torneo cuadrangular que se venía disputando en el estadio del "Expreso".

Uno de los jugadores más regulares en lo que va del torneo Regional, ha sido Rafael Giardini. Eso le valió que el técnico lo mantuviera en la titularidad en su función de marcador de punta derecha.

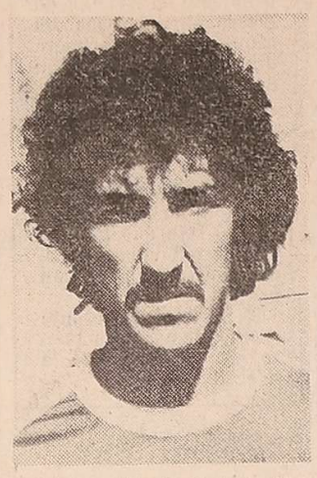

Héctor Alfredo Suárez viajó anoche con destino a General Pico. Es posible que sea el remplazante de Pedernera por todo lo que le puede dar al medio juego "Azul": marca, sacrificio y una buena cuota de vocación ofensiva.

Anoche debían jugar Maipú y Guaymallén en el primer partido y Argentino con Godoy Cruz en el segundo. La postergación servirá para que estos cuatro conjuntos puedan trabajar más para limar los errores que tuvieron en la jornada inicial.

La fecha de hoy, fue transferida al martes venidero, ocasión en que se respetarán los mismos horarios que se habían fijado para anoche.

San Martín en Tres Porteñas

Otro de los elencos que viene trabajando intensamente es el campeón de la anterior temporada, el Atlético San Martín. Mañana jugará amistosamente frente a un combinado formado por elementos del distrito Tres Porteñas del departamento del Este. El horario de iniciación, fue fijado para las 18.

La vuelta de Asprelli

Como hemos venido informando, el Deportivo Guaymallén sigue insistiendo por el pase de Guillermo Asprelli. Las gestiones están muy avanzadas y dentro de la semana venidera, el jugador comenzará a entrenar en la entidad de Rodeo de la Cruz. Asimismo, Luis Galán ya comenzó a moverse en forma liviana, pues se le sacó el yeso que tenía en una de sus manos. Por otra parte, Luis Eduardo Ruiz y Amílcar Velázquez debieron ser enyesados por tener sendas lesiones, sin gravedad.

Debido a que el cuadrangular en que interviene el elenco "Italiano" fue suspendido hasta el martes, los jugadores practicarán hoy, a partir de las 11 en el estadio "Tricolor".

Torneo Vendimia '80 en San Rafael

El próximo martes se pondrá en marcha el Torneo Vendimia 1980 que organiza Gutiérrez Sport Club y del que participarán Huracán de la A. F.A., Huracán y Arizu Villa Atuel de San Rafael y Gutiérrez, jugándose la primera fecha en cancha de Huracán.

Gran expectativa ha despertado en el medio este importante cuadrangular que comienza aquí y culminará en la capital de nuestra provincia, en el estadio mundialista donde se enfrentarán los finalistas de este evento que por su trascendencia cuenta con los auspicios del Gobierno de la Provincia de Mendoza.

Huracán de Parque Patricios habrá de asistir a este torneo relámpago con todos sus titulares y donde se destacan Brindisi, Houseman, Babington, Wolff y Aballay entre otros.

Este certamen se jugará en dos fechas por simple eliminación. El martes a partir de las 21 en cancha de Huracán, en el primer partido habrán de enfrentarse Huracán de San Rafael con Gutiérrez, mientras que en el segundo cotejo a partir de las 22.30 se medirán Arizu Villa Atuel con Huracán de la AFA.

Los ganadores de estos partidos se enfrentarán entre sí en el partido de fondo a jugarse en el estadio del Mundial, mientras que los perdedores cotejarán entre sí. El campeón habrá de adjudicarse un importante trofeo que ha instituido el Gobierno de Mendoza.

La asamblea de la Liga se hará el lunes

El próximo lunes deberá efectuarse la segunda convocatoria de la asamblea general ordinaria de la Liga Mendocina que fracasara en su primera citción del jueves último. En la oportunidad sólo asistieron cinco delegados, los dos de Independiente Rivadavia, doctores Nicolás Becerra y Ricardo Lemos Granata; de Luján Sport Club, Antonio Cassia, en el carácter de fundadores y José Agut de Gutiérrez Sport Club e Ignacio Santos de Fray Luis Beltrán. El tratamiento del tercer punto de la orden del día, que fija la elección de presidente de la Liga por el periodo 1980-82, originó la restricción del resto de los delegados, en el deseo de aunar criterios y fijar posiciones, para buscar la persona que pueda remplazar a Francisco Coccioni que ocupó con eficacia ese cargo durante 19 años.

Hasta la víspera a pesar de existir dos corrientes que estudian y analizan la posibilidad de proponer al doctor Rodolfo González, ex consejero de Independiente y vicepresidente de la Liga, por un lado y la restante, al contador Saguan —directivo de Guaymallén—, no consiguen reunir los elementos necesarios como aspirar a tener éxito en su propuesta. Otro sector, con la base de dos clubes grandes estudian la posibilidad de insistir en que Francisco Coccioni debe sentarse por un periodo más en el sillón de presidente, no obstante el anunciado propósito de éste de alejarse del cargo. Todo lo expuesto son meras pretensiones que aún no han recibido el apoyo concreto que signifique ir a la reunión con una propuesta positiva. Debe recordarse que la reglamentación exige los tres cuartos de la votación para tener éxito. Los clubes fundadores tienen dos votos.

Por ello, es importante recordar que los clubes afiliados han designado sus delegados para la asamblea en base al siguiente detalle: clubes fundadores, señores Abraham Mama y Federico Ferrarini de Atlético Argentino; señor Samuel Kolton y doctor Hugo Guzzo por Gimnasia y Esgrima; doctores Nicolás Becerra y Ricardo Lemos Granata por Independiente; señor Agustín Cassia de Luján; doctores Humberto Moreschi y Miguel A. Nicastro por Godoy Cruz; David Guiñazú y Simón Petrich por Talleres; señor Miguel Debellis; señor Jorge Cuello por Jorge Newbery y doctor Rubén Alvarez y señor Juan Ramón por Palmira. Clubes no fundadores: señores Valentín Rubio y Julio Derani por Atlético San Martín; ingeniero Angel Scuderi y doctor Vicente Benvenutti por Deportivo Maipú; señores Osvaldo Violino y Joaquín Malnis por Guaymallén; señores José Agut y Jorge Palero por Gutiérrez Sport Club; señor Oscar Albino por Boca Júniors; señor Pedro Pettignano por Murialdo; señor Mario Pizzi por Chacras de Coria; señor Ignacio Santos por Fray Luis Beltrán; Juan A. Morales por Ciclos Club Lavalle y Juan P. Valdez por Obrero Demaco.

Elección de consejeros

Otro de los puntos de interés que tendrá el desarrollo de la sesión ordinaria de la Liga, es la elección de los cuatro consejeros por las divisiones inferiores. Las ternas que estarán en juego son las siguientes: doctor Raúl O. Piottante, Francisco O. Guardia y Lionel A. López; doctor Mario D. Lúquez, Claudio Rulli y Julio Alfonso; Oscar Masutti, Roberto Trillo y Manuel Chalabe; Guillermo De la Fuente, Roberto Sabattini y Roberto Porfidi; doctor Andrés Zumer, Antonio Grupi y Luis A. Ortiz; Jacinto Olmedo, José R. Rumbo y Hugo Orellana; Héctor Abbona, Domingo O. Zúñiga y Víctor Martínez S.; Angel Juan, Juan C. Guerrero y Carlos E. Nazarro.

El orden del día

El temario completo para tratar en la reunión de delegados, es el siguiente: 1º lectura del acta de la asamblea anterior; 2º Memoria y balance del ejercicio 1979, cerrado al 31 de diciembre de 1979: 3º Elección de presidente de la Liga por el periodo 1980-82; 4º Elección de cuatro consejeros titulares y cuatro suplentes en representación de la primera "B", por el periodo 1980-1981; 5º Elección de cinco miembros y cuatro suplentes para formar el H. Tribunal de Penas por el periodo 1980-1981; 6º elección de ocho miembros titulares y cinco miembros suplentes para formar el Consejo de Arbitros por el periodo 1980-1981; 7º Elección de tres miembros suplentes para formar el Tribunal de Cuentas por el periodo 1980-1981. 8º Designación de dos asambleistas para firmar el acta.

Farmacias de turno en la región de Cuyo

PROVINCIA DE MENDOZA

Capital. — Hasta las 24: "Chile", Las Heras 501, Tel. 233796 y 233692; "Uspallata", Jorge A. Calle 704, Tel. 256480; "Santo Domingo", Beltrán 101, Tel. 233137. Día y noche: "San Martín", San Martín 677, Tel. 291547; "Granaderos", Sulpacha 499, Tel. 255580.

Policlínico Fleming: Teléfonos 241810 y 245792.
Hospital Central: Teléfonos 248600, 240063 y 245287.
Hospital Emilio Civit: Teléfonos 250000 y 216320.
Hospital Ferroviario: Teléfono 252600.
Hospital El Carmen: Teléfono 228800.
Servicio Sacerdotal Nocturno: De 21.30 a 6.30. T. 255654.
Dirección Bomberos: Teléfono 244888.
Comando Radioeléctrico de la Policía: Teléfono 244444.

Godoy Cruz. — Día y noche: "Rivadavia", Rivadavia 1, Tel. 220674; "Española", San Martín 1072, Tel. 221230; "La Fe", Pellegrini 1363, Tel. 270327; "El Globo", Perito Moreno 1096, Tel. 220270; "Mendoza", Salta y Huergo, Tel. 222800.

Las Heras. — Hasta las 24: "Oro", Doctor Moreno 2699, Tel. 252021; "Mayo", San Martín 1305, Tel. 233344. Día y noche: "Lister", Lisandro Moyano 957.

Guaymallén. — Hasta las 24: "Lilian", Dorrego 435, Dorrego, Tel. 290996; "Rosario", Bandera de los Andes 1470, San José, Tel. 260068; "Crumal", Río Negro 2652, Pedro Molina, Tel. 258269; "Ulagnero", Urquiza y Godoy Cruz, Villa Nueva, Tel. 262849; "Chimpay", Adolfo Calle 3810, Barrio Unimev. Día y noche: "Royal", Alberdi 1266, San José, Tel. 251379; "Avellaneda", Avellaneda 1650, Villa Nueva; "Rodeo", Carril Nacional 6085, Rodeo de la Cruz, Tel. 17; "Bermejo", Mathus Hoyos 3318, Bermejo, Tel. 260209.

San Martín. — Hasta las 24: "Tucumán", Tucumán y Mitre, Tel. 22714; "San Martín", Tucumán y Guido, Tel. 22842. Día y noche: "Avenida", Salta y Paso de los Andes, Tel. 21607.

Palmira. — Día y noche: "Palmira", Libertador y Alem, Tel. 68.

Luján de Cuyo. — Día y noche: "Pasteur", San Martín 1168, Tel. 980623.

Maipú. — Día y noche: "Padre Vázquez", Vázquez y Barcala.

General Gutiérrez. — Hasta las 24: "Seguí", Maza 213, Tel. 972305. Día y noche: "Berra", Ozamis 471, Tel. 972605.

Junín. — Día y noche: "Del Pueblo", Mitre 234, Tel. 8.

La Paz. — Día y noche: "Cuesta", Sarmiento y San Martín, Tel. 2463.

Tupungato. — Día y noche: "Moderna", Belgrano 469, Tel. 8064.

Eugenio Bustos. — Día y noche: "Santa Teresita", San Martín y Quiroga, Tel. 3.

La Consulta. — Día y noche: "Italiana", Sixto Videla y Ceretti, Tel. 205.

Santa Rosa. — Día y noche: "Santa Rosa", Ruta 7 s/n., Tel. 27.

Las Catitas. — Día y noche: "San Andrés", Ruta 7 s/n.; "Las Catitas", avenida Eulalia Calderón s/n.

La Dormida. — Día y noche: "La Ruta", Ruta 7 s/n.; "Del Pueblo", avenida Remo Falciani s/n., Tel. 22.

Villa Atuel. — Día y noche: "Lourdes".

San Rafael. — Hasta las 24: "Italiana", Pellegrini 93, Tel. 24115 Día y noche: "Florida", Yrigoyen 288, Tel. 21976; "Diamante", Mitre y Pichincha, Tel. 24150.

General Alvear. — Día y noche: "Central", Mitre 668, Tel. 2996.

Malargüe. — Día y noche: "Malargüe", San Martín 354, Tel. 68.

PROVINCIA DE SAN JUAN

Capital. — Hasta las 24: "La Reina", Rawson 1074 Sur, Trinidad; "Tulum", Tucumán 1299 Norte, Concepción; "Cremades", Mendoza y Santa Fe, Tel 25249; "San Martín", San Martín y Salta, Tel. 24755; "Del Valle", España 3678 Sur, Rawson. Día y noche: "Concepción", Rawson y Maipú, Concepción, Tel. 24844; "Argentina", Libertador San Martín y P. A. de Sarmiento, Tel. 27161; "Aberastain", Aberastain 199 Sur, Tel. 23644; "Andina", Necochea 1298 Sur, Trinidad, Tel. 28963; "De los Barrios", P. de Valdivia 1940, Desamparados.

Pocito. — Día y noche: "De Luján", Zalazar 748, Tel. 69.

Caucete. — Día y noche: "Carbajal", Sarmiento 730, Tel. 61025.

Albardón. — Día y noche: "Nelson", La Laja 2173.

Jáchal. — Día y noche: "Del Pueblo", Echegaray y Florida.

PROVINCIA DE SAN LUIS

Capital. — Día y noche: "Pasteur", Junín 972, teléfono 322990; "Santa María", Caseros 875, Tel. 24298; "Policlínico", R. O. del Uruguay 121, Tel. 22978.

Ciudad de Mercedes. — Día y noche: "El Cóndor", Pedernera 390; "Gargiulo", Mitre 864, Tel. 1545; "Avenida", Mitre 1400, Tel. 1730.

Curioni y Beltrán jugarán en Gimnasia

LA PLATA, 22 (Especial). — Los jugadores cordobeses Alberto Beltrán y Hugo Alberto Curioni arreglaron su situación y jugarán durante la actual temporada para Gimnasia y Esgrima de La Plata, que milita ahora en la primera división "B".

Hugo Curioni, que fuera jugador de Instituto de Córdoba, Boca Juniors, Nantes, Menzi y Mont Pallier, de Francia, dejó solucionado su situación en las últimas horas.

Lo mismo ocurrió con Beltrán, que también se inició en Instituto para luego pasar por San Lorenzo, Gimnasia, River Plate, Júniors de Barranquilla, Colombia e Instituto, entidad por la cual jugó el último Nacional.

Incidentes en Vélez - Atlanta

El partido que jugaron en Liniers, Atlanta y Vélez Sársfield y que ganó el equipo visitante por 3 a 1, restando pocos minutos para finalizar, Spada y Jorge se tomaron a golpes de puño debiendo ser separados por otros jugadores. Jorge Solari, técnico del equipo local, que dirigía el partido, decidió suspender el mismo. Durante el desarrollo del cotejo hubo varias acciones violentas e insultos entre los futbolistas. Carrió, que durante el último Nacional jugó a préstamo para Independiente Rivadavia, de Mendoza, fue el autor de los tres goles de Atlanta. El de Vélez lo hizo Giménez.

Vélez: Falcioni; González, Piazza, Jorge y Bujedo; Scigliano, Rotondi y Giménez; Castro, Sanabria y Damiano.

Atlanta: Barbieri; Filipeto, Bianchi (Piaggio), Marinich y Pizzurica; Jones, Vázquez y Torres (Carrió); Cortez, Spada y Villagra.

Argentino Jrs. cayó en Colombia 8 a 6

PEREIRA (Colombia), 22 (U. P.I.). — Deportivo Pereira de esta ciudad venció a Argentinos Júniors, de Argentina, por 8-6 mediante penas máximas, luego de concluir el tiempo reglamentario empatado 4-4, al disputarse anoche un partido internacional amistoso de fútbol.

El primer tiempo finalizó 1-0 a favor del Pereira, mediante anotación del colombiano Aguirre a los 22 minutos.

En el segundo tiempo aumentó la cuenta el paraguayo Miguel Pangrazio a los 5 y 16 minutos y Cardona a los 43, para Argentinos Júniors descontó Rubén Fare, a los 10, mientras que su compatriota Diego Maradona logró las tres anotaciones a los 20, 25 y 37 minutos, para concluir 4-4.

El Pereira presentó un cuadro bien armado en los primeros 45 minutos del partido, registrando un dominio sobre Argentinos Júniors, que a su vez no encontraba la coordinación en sus líneas.

Los jugadores argentinos superaron el dominio local al iniciarse los primeros minutos del complemento, cuando el delantero Rubén Fare, abrió el marcador a los 10 minutos.

Luego de este gol, el destacado jugador Diego Armando Maradona, al servicio de Argentinos Júniors, marcó las restantes anotaciones, a los 20 minutos al cobro de un tiro libre que venció al golero colombiano y puso las cifras 3-2. 3-2.

A los 25 minutos, los 25 mil aficionados que asistieron al estadio "Hernán Ramírez", aplaudieron el mejor gol del encuentro, cuando luego de un arranque de Maradona que desbordó a cinco defensores locales y al salir a su encuentro el golero local Vasco, la remató para la tercera conquista.

Al concluir el tiempo reglamentario empatado 4-4, se estableció el cobro de penas máximas para determinar al ganador, circunstancia en que ganó el Pereira al convertir las cuatro anotaciones, mientras Argentinos Júniors marcó dos.

Pereira anotó por goles de Hugo Londero, Sierra, Perchy y B. Cardona, mientras que Argentinos Júniors lo hizo con Maradona y Justi mientras sus compatriotas Carrizo y Domenech fallaron sus cobros.

En el segundo partido de la jornada futbolera el campeón colombiano América derrotó ampliamente al Deportivo Cali.

La serie internacional finalizará el jueves en el estadio "Pascual Guerrero" de la ciudad de Cali, con los encuentros entre América vs. Pereira y Argentinos Júniors vs. Deportivo Cali.

La asamblea de la liga sanrafaelina

SAN RAFAEL. — El 29 del corriente a las 20, en su sede de Bombal 166, realizará su asamblea anual ordinaria la Liga Sanrafaelina de Fútbol.

Se destaca que de acuerdo al reglamento vigente, en caso de no haber quorum para sesionar a la hora indicada, el acto se iniciará una hora después sea cuál fuere el número de delegados presentes.

El doctor Edgardo Correa Civit presentó su renuncia como consejero titular del club Constitución ante el H.C.D. de la Liga Sanrafaelina de Fútbol. Motivó la misma el hecho de haber sido designado por el club Constitución para representarlo ante la asamblea de la Liga por el periodo 1980. La dimisión fue de inmediato aceptada y antes de retirarse del recinto, el doctor Correa Civit agradeció a quienes fueron sus compañeros las atenciones con que siempre lo habían distinguido y destacó que durante sus años de actuación en la Liga había vivido momentos muy felices.

También presentó su renuncia como candidato a consejero por primera división "B", cargo para el que había sido propuesto por el club El Tropezón, el señor Teodoro Víctor Alarcón. La decisión fue tomada por haber sido designado nuevamente el señor Alarcón por el club Huracán, como consejero titular de esa entidad.

El consejo directivo de la Liga fijó los montos que deberán abonar los clubes por la inscripción de los equipos que participarán en los torneos oficiales de la temporada 1980. Son los siguientes: primera división "A", 50.000 pesos; primera "B", 10.000 pesos.

Dispuso también aplicar las multas que fija el reglamento a las entidades que no dieron cumplimiento en término al envío de sus candidatos para integrar el tribunal de penas y para elegir los consejeros de primera división "B". La misma medida se tomará con respecto a la designación de sus delegados a la asamblea general. Es de señalar que el próximo 25 a las 20 vence el término para hacer conocer la designación de los consejeros titulares y suplentes ante el próximo consejo directivo.

Proyección de filmes deportivos

La comisión de damas del Club Mendoza de Regatas, invitó a socios y público en general, a presenciar la proyección de películas de carácter deportivo que se realizará en el Gimnasia Nº 2 de la entidad, el 1º de marzo próximo a las 20.30.

Ecos del escándalo en Punta del Este

Sancionarían a Boca

Las discusiones y empellones se suceden. Tesare, Husillos y Agüero parecen buscar explicaciones. Pernía y "Pancho" Sá discuten con la policía. El bochorno determinó la expulsión de todo el equipo de Boca Júniors (Radiofoto especial para LOS ANDES).

BUENOS AIRES, 22 (Especial). — Un panorama bastante oscuro se le presentaría a Boca Júniors, por los incidentes acaecidos en oportunidad del match de anteayer con Peñarol en Punta del Este, en el que resultaron expulsados del campo de juego los once jugadores boquenses.

De acuerdo a las consultas que le efectuamos a un integrante del Tribunal de Disciplina de la Asociación del Fútbol Argentino, el caso de la expulsión masiva boquense, cae en plena jurisdición del ente disciplinario de AFA, pues para el torneo que se llevó a cabo en Uruguay no se formó ningún tribunal especial. Debido a ello —y según la misma fuente consultada— recaería sobre el jugador Salinas, a quien se señala como principal gestor de los disturbios, una severa sanción. También, aunque en menor medida, serían castigados todos los futbolistas de Boca, que participaron del cotejo con Peñarol, pues esta situación está prevista dentro del reglamento de Penas y Trasgresiones de la AFA.

El Tribunal de Disciplina, tardará de diez a quince días en expedirse, pues se debe esperar que el árbitro uruguayo, Roque Cerullo —quien determinó las expulsiones— eleve el respectivo informe a la Asociación Uruguaya de Fútbol, y esta a su vez, lo derive a su similar argentina.

Suspensiones y multas

En su reunión de ayer, el Tribunal de Disciplina de la AFA, resolvió aplicar las siguientes sanciones: a los futbolistas Carrasco y Alzamendi, tres y una fecha respectivamente (el último ya cumplió); y Tesare y Godoy dos partidos cada uno. También, y por su expulsión, en el partido por el torneo de las revanchas disputado entre Independiente y River, fue multado en 1.430.000 pesos el técnico de la entidad de Núñez, Angel Labruna.

La Asociación del Fútbol Argentino, autorizó a Talleres a incrementar en un seis por ciento el precio de las entradas generales, cuando el elenco cordobés actúe como local. Dicho recargo en el importe de las localidades será destinado a la Liga Cordobesa de Fútbol, cumpliendo así Talleres con una de las cláusulas que la liga impuso para acceder a su participación en el actual torneo de primera división organizado por AFA.

Libros de pases de "B" y "C"

Se informó ayer, en la AFA, que los cierres de los libros de pases de primera "B" y "C", se producirán los próximos 29 de febrero y 7 de marzo respectivamente.

Antecedentes

El lamentable suceso ocurrido en Uruguay, donde a Boca le expulsaron los once jugadores, demuestra una vez más la enorme disparidad de criterios que hay entre árbitros de distintas nacionalidades. Precisamente en Uruguay, es frecuente que los equipos argentinos que actuan, ya sea en partidos amistosos o por la Copa Libertadores, vean diezmadas sus filas. Y un nuevo caso, aunque más grave aún, es el de Boca. Más allá de la trascendencia de la institución y las consecuencias de la actitud de Carlos Salinas, tratándo de contestar los insultos del público uruguayo, originando una mayor alteración en la gente, que evidentemente, al ver reaccionar al jugador, se estimula y agrade con más fuerza, es reprobable desde todo punto de vista.

Especialmente si se tiene en cuenta que Carlos Salinas tiene antecedentes que lo "marcan" como un jugador irascible. En la primera fecha del Nacional de 1978, Boca y Huracán jugaron en Parque Patricios. Luego de una acción recia, Abel Gneco, expulsó a Salinas, quien no tuvo mejor idea que tomarlo del cuello. El Tribunal de Penas de AFA, le impuso una suspensión de 25 partidos. A poco tiempo de reaparecer trás la larga y forzosa inactividad, Teodoro Nitti le mostró la tarjeta roja contra Estudiantes, precisamente el 7 de octubre de 1979. Y allí la sentencia fue: 12 partidos.

Este nuevo suceso, deberá servir a Salinas como lección tranquilizante para que vuelva a ser el jugador que hacía prevalecer la habilidad sobre el temperamento en River y Chacarita. Calidad no le falta.

En nuestro fútbol profesional hay varios antecedentes de partidos con muchas expulsiones o anomalías no muy comunes. Desde 1933, cuando el poderoso Gimnasia y Esgrima de La Plata, el "Expreso" de José Minella y el "Torito" Naon perdió con San Lorenzo en Boedo por 7 - 1, Fue cuando los jugadores platense decidieron sentarse en la cancha ante el arbitraje lamentable del señor Rojo Miró. Una actitud insólita pero muy firme.

Y en 1949, cuando el equipo de Huracán se retiró en pleno de la cancha, mientras disputaba un partido clave por el descenso ante Lanús. Más fresco en el recuerdo tenemos al bochorno espectáculo que protagonizaron Independiente y San Lorenzo en 1933, cuando los "rojos" triunfaron por 9-1, consagrándose campeones. Esa tarde la actuación del juez Veladre fue desastrosa y los jugadores que quedaron en la cancha, del club de Boedo, optaron por marcar tantos en su propia valla.

Dos años más tarde, Humberto Dellacasa expulsó seis jugadores de Rácing en el match entre la "Academia" e Independiente. Y en 1976, Claudio Busca hizo retirar de la cancha a seis jugadores de San Telmo en el partido que los de la Isla Maciel sostuvieron en Parque Patricios ante Huracán. Todos estos casos, en nuestro fútbol profesional "casero".

En la Copa Libertadores, todavía se rememora la "batalla de la Bombonera" cuando en 1971, los jugadores de Boca y Sporting Cristal de Perú, provocaron una batalla campal que culminó con la expulsión de diecinueve elementos, salvo los dos arqueros y el correcto zaguero Melendez. El jueg fue el uruguayo Angel Pazos. Y el año pasado en Bolivia, cuando Claudio Busca, Guillermo Velázquez de Colombia y el juez brasileño Arphi Fihlo estuvieron al borde de la muerte en el partido Oriente Petrolero y Olimpia.

Fihlo fue agredido y se salvó huyendo en un taxi a oscuras, cubriéndose de pedradas y balazos.

Las curiosidades son muchas y no siempre los incidentes fueron causados por la belicosidad de los jugadores. Todos son responsables. Aunque lo protagonizado por los jugadores de Boca haya escrito otra las historias que no deben repetirse.

Más detalles

BUENOS AIRES, 22. (NA). — Diversas irregularidades reglamentarias se habrían cometido noches atrás en Punta del Este durante el partido entre Boca Juniors y Peñarol de Montevideo. Trascendió en fuentes responsables de la Asociación del Fútbol Argentino (AFA).

En ese partido el árbitro Roque Cerullo expulsó del campo de juego a los 11 jugadores del equipo argentino.

De acuerdo con lo indicado por los informantes, en ese partido no habría sido confeccionada la planilla de jugadores, en tanto que en función del reglamento particular del torneo, las sanciones ante irregularidades no serían adoptadas por las respectivas asociaciones sino por un tribunal especial.

De todos modos hasta el momento no llegó ningún informe a la AFA ni a su tribunal de disciplina, aunque reglamentariamente este podría llegar a intervenir de oficio habida cuenta la difusión que tuvo el escándalo de Punta del Este.

Sin embargo se indicó que lo prudencial en estos casos es esperar.

Por otra parte, el reglamento de la AFA, en su artículo 170, establece que todo equipo argentino que sale a jugar amistosos en el exterior debe enviar a la asociación las características y penalidades de esos torneos, cosa que en este caso tampoco se llevó a cabo.

Diferencias contractuales en Estudiantes

LA PLATA, 22 (Télam) — Sergio Fortunato, Patricio Hernández, Jorge Santecchia y Edgar Fernández no firmaron sus contratos que los ligue a Estudiantes de la Plata en 1980.

Amplias diferencias contractuales separan a los jugadores de los dirigentes, aunque estos esperan en el curso de esta semana llegar a un acuerdo que satisfaga a las partes.

FARMACIA royal
PERFUMERIA - HOMEOPATIA
FARMACEUTICA TERESA S. DE LLAMAS
ATENCION DE MUTUALES
HOY de TURNO
URUGUAY 97 esq. ALBERDI - SAN JOSE - Tel. 251379

FARMACIA CHILE
PERFUMERIA
Envíos a domicilio
FARMACEUTICA:
ANA E. G. de PEÑALOZA
MAT. 590.
MABEL BEATRIZ CAVALLERO
MAT 872.
HOY DE TURNO
Hasta las 24 hs.
LAS HERAS 501 TELEFS. 233692 - 233796
LIRA PUBLICIDAD